中華郵政特准掛號立券特別優待寄遞之報紙

青島時報

社址　蘭山路八號　電話　三三五五號　郵政信箱　一四三號

第三千八百六十六號

▷今日出三大張◁

登記證　中宣會中字壹肆肆貳號　內政部警字陸貳捌號

電報掛號二五一四號

中華民國十三年九月一日發行

印刷所蘭山路醒民印刷局

本報價目		廣告價目	
本埠	外埠	普通	特別
零售每份大洋四分　每月大洋一元　半年五元四角　全年十元	每月大洋一元二角　半年六元六角　全年十二元四角	每英寸每日五角每月三元△全面每月二百元每日五十元△半面每月一百元每日三十元△長期廣告面議	每英寸每日一元每月五元△全面每月四百元每日七十元△半面二百元每日四十元

緊要啓事

茲於三月二十二日午後二時青島律師公會在青年會改選到場簽名者八十四人牟主席宣布此次選舉票係用無記名投票法其從前印就之票上載有選舉人三字應請大家注意不要寫各同人等提出質問何以歷屆選舉均用記名式此次改用無記名是何用意並質問會員資格諸有不合選舉是否違法今檢閱簽名簿內會員兼三區者甚多（司法部通令只准律師在兩個地方法院區域執行職務）牟主席左右支吾初則聲明各會員皆經過評議會審查勿庸再行審查今日是選舉會非審查會極力迫令投票最可笑者所有兼三區之會員自知理屈飾詞狡辯曰雖在本區不執行職務而會員資格仍可存在加入投票不謂不合並有口出不遜者其專制蠻橫出人意表同人等為慎重選舉謹守法律起見不能以口舌爭執多數會員只得退席其違法選舉當然無效現已訴諸法院解決特先公之報端付諸公裁

青島律師李漢王恆山張鈉等四十五人啓

青島交通銀行改訂儲蓄存欵利率通告

本行儲蓄存戶諸君公鑒查自政府明令改革幣制以還各界人士羣以減低存放款利率為救濟工商業之唯一要圖敝行本服務社會發展實業之主旨已斟酌市面情形將放款利率逐漸減低以副社會之期望茲為適應環境起見用將儲蓄存款利率酌為改訂除定期儲蓄存款在未到期以前自當仍照原約辦理並俟規則陳奉敝總行改訂後再行開收新戶外其活期儲蓄存款無論新舊各戶均一律自二十五年四月一日起改按年息四厘計息如在敝行每屆決算期內祇存不取者應加息一厘按年息五厘計算以示優待除在敝行留有通信地址各存戶業經分函通知外特此通告

青島交通銀行啓　二十五年三月三十一日

金城銀行

◎資本七百萬元

◎公積金三百卅萬元

商業部　辦理存款放款匯兌代客買賣公債庫券及一切商業銀行業務

儲蓄部　專營各種存款如活期存款存洋一元即可開戶備有禮券滿期大月即可生利會計獨立責任無限

倉庫部　代客堆存貨物棧租低廉押款便利

總行　天津英租界中街

分行　南京　北平　哈爾濱　石家莊　南通州　上海　鄭州　開封　長沙　漢口　蘇州　定縣　常熟　大連　武昌　灌雲　新浦

青島分行　河南路　電話　經理室五一八〇號　營業室三七三八

儲蓄章程函索即寄

高等寫字間招租

本行大樓第三層出租寫字間地點適中空氣新鮮光線充足租價極廉抽水馬桶自來水面盆冬令暖氣俱全如合意者請於營業時間至中山路本行接洽可也

青島大陸銀行啓

膠濟鐵路發售青島遊覽往返減價票廣告

本路自四月一日起，照往年成例，由城陽以西各站發售至青島頭二等往返遊覽減價票，票價按八折計算，詳細辦法，開列於左

青島遊覽往返減價票發售辦法

第一條，此項減價票以城陽以西各站至大港青島往返乘車者爲限，第二條，此項減價票只售頭等及二等，第三條，此項減價票按普通票價核減百分之二十填給往返減價票但往返票價於發售時一次收足，第四條，持此項減價票之旅客如搭乘一二兩次快車應照章另購快車加價票（快車加價票來回得分兩次購買但不得折減，第五條，持此項減價票之旅客中途各站不得下車，第六條　此項減價票如旅客請退回程票時除應將往程票扣足整價並扣百分之一之退票費外餘款退還客人，第七條，此項減價票有效期間自發售之日起往返以一個月爲限　第八條，此項減價票凡孩童未滿四歲者，免收票價已滿四歲至十二歲以下者按核減之數再行減收半價，第九條，此項減價票發售期間自四月一日起至九月三十日止，

律師盛家良受任卜內門公司法律顧問

本律師茲續受任青島英商卜內門洋鹼有限公司常年法律顧問如有侵害該公司財產營業信譽出品商標及其他應享一切法益者本律師當依法盡保障之責除訂約外特此通告

事務所　青島中山路二五號　電話五二九七號

徐榮福律師通告

本律師茲受任青島磚瓦推銷有限合作社常年法律顧問此後如有侵害該社名譽信用及一切合法利益者本律師依法盡保護之責

事務所肥城路七號電話五〇二一號

山東建坨委員會第七次招標廣告

本會現須在金口場行村區王家灘至左格莊一帶建築房屋公路木石橋樑洋灰水管石漫滑坡活動籬房基土圍公路沿途標誌及路口柵門等項工程擬招商承辦並定於四月十八日開標凡願承包者可於開標期前至青島膠縣支路二號本會工程處繳納印刷費領取章程標單圖說等件如期投價可也

上海

中國工業煉氣公司廣告

宜採用純淨養氣

本公司精煉氧氣其純粹成分為九十九成又八市間經售之次淨養氣約為九十四成用本公司氧氣切割一英吋厚六十英吋長之西門子馬丁鋼板僅耗用二百二十六公升倘用市間經售之次淨氧氣須耗用四百四十二公升之多較本公司之氧氣消耗量多百分之九十五是以採用純淨之氧氣最為經濟也現款售價每一千公升一元四角五分外埠另訂

山東總經理　**大昌實業公司**

廣西路三十九號

電話：四二零二

臨汾平陽先後解圍

匪攻浮山未逞洪洞之圍即解

閻令各軍追剿不得放鬆一步

北平四日電 據太原傳來消息，閻困平陽匪共，昨日已爲晉軍所擊散，匪斃百人，午後四時軍隊入城，會同守城軍士，在城內分別搜查潛匪，聞平陽現平安無事。

太原四日電 我第一縱隊郭旅向臨汾攻擊前進，二日晨抵臨汾城西，約十餘里之界谷村喬家院一帶，在各該地遇匪數千名，與我頑抗，我郭旅當向匪左右猛襲，匪傷亡約百名，匪受重創後，遂狼狽向襄陵縣方面潰竄，郭旅當晚抵臨汾，並派一部到東關布防，臨汾城已於二日申時解圍，我軍當即入城，會同城內守軍，出城搜索殘匪，據浮山電報，二十九日拂曉，有匪數百名，在城西北兩方攻擊，經守城團警向匪猛擊，匪傷亡八十餘，匪以攻城未遂，大明始自行退竄，現仍嚴密防守中，又洪洞城，一二日內即可解圍。

太原四日電 北竄興縣之匪，企圖由羅峪口渡河竄回陝北，故於兩岸河岔內，藏有匪船多隻，閻特懸重賞，連日飭派密軍，往興臨二縣沿河一帶偵察轟炸，已炸毀匪船隻，匪被我各路大軍追擊，惟有過河逃竄一條路，現船隻既已炸毀，飛渡維艱，恍恐異常，閻已嚴飭各路軍，星夜追剿，不得放鬆一步，以期立予聚殲，蔣行營參謀第一處長劉耀揚，二日晚抵并，協助陳誠殲剿共匪。

太原四日電 我軍封鎖辛關等沿黃河各渡口後，將西岸匪船焚燬甚多，陝晉兩地匪已失去聯絡，中陽，石樓，兩縣鄉村盤據小數殘匪，現正由我軍嚴密搜索清剿中，盤據晉南洪洞，趙城，臨汾等縣之匪，我十餘萬大軍由南北東取三面包剿形勢，積極進迫，北路關麟徵，呂濟兩師已到達，趙城圍已解，湯恩伯軍一部已進駐史村，楊澄源部先頭部隊已將盤據蒲縣屬之唐城匪擊潰，並向克成一帶積極進剿，我各路大軍現均分別到達目的地，三面圍剿，臨洪二縣之匪，短期當可殲滅，關湯兩部日內當可會師臨汾，至竄擾興縣之匪共，被我溫旅長率隊痛剿，在縣屬之劉家莊曹家坡一帶與匪發生激戰，斃匪二百餘，匪不支竄佔山頭，頑强抵抗，我溫旅暫據塞頭一帶扼要防守，待我後續部隊到達，即行會齊，聯合進剿，閻已委定郭世文等多人，即將前往被擾各縣調查災情，並撫慰人民。

開封四日電 商震部入晉剿共之呂宋師，正向趙城縣東南明姜村一帶搜剿前進中。

北平四日電 日大使館武官今井武夫，昨晨招待各外報記者談稱，近據報告，晉省共匪，受官軍壓迫，有企圖外竄模樣，其目的一爲晉南之某地，一爲晉北之綏包一帶，綏軍對此，已有充分準備云云，又據英大使館昨接太原視察匪情之某武官來電報告，略謂，經乘飛機偵察，洪洞臨汾間，仍爲大部共匪所圍困，洪洞縣城內，計有英籍傳教士男女十二人，小孩四人，美籍教士夫婦二人，小孩二人，臨汾有英籍教士男女六人，小孩五人，均甚安全云云。

北平四日電 關係方面昨接太原剿匪情報，一，毛澤東匪大股仍在臨汾洪洞一帶，共計約五千餘人，關麟徵師已沿同蒲路南下進剿，與匪接觸，激戰極烈，二，由辛關渡河回竄之匪，二日午後復有一股約一千餘人渡河擾晉，正由孫楚部迎頭痛擊中云，

西安四日電 陝北甘泉鄜施間大小勞山一帶匪千餘，經我王軍運日痛剿，斃匪及俘獲百餘，匪紛向北潰竄，甘鄜交通已打通，正向鄜施屯糧，即大舉進剿，黃子文匪約二千，現集湫頭永和鎮以北，我軍現進展至山河鎮永和鎮之綫，即可向湫頭之匪進剿，

陝北剿匪狀況

北平通訊 在陝北剿匪之八十四師師長高桂茲，日前出席西安剿匪會議後，昨日上午十一時二十分乘歐亞機由鄭州飛平，午間在寓對記者談陝北及山西剿匪情況如下，本人係上月十九日抵西安，離綏德已半月，現陝北共匪，自毛彭徐林諸匪竄晉後，僅有劉子丹及匪化民衆編制之赤衛隊游擊隊等殘匪，總數約有雜色槍枝一萬餘，經我軍迭次痛擊，前後已將義合鎮，宋家川等處收復，在共匪竄晉時，宋家川至綏德大道，曾一度不通，現已恢復通行無阻，僞師長楊琪，於三月十一日親率精銳二千餘人，在綏德縣屬三十里鋪以北之大王廟地方活動，冀圖截斷我軍由義合鎮至綏德縣城之連絡，勢甚凶猛，經本師派挺進隊及騎兵數百人，易便裝奮勇夾擊，立將該匪擊退，是役斃匪約六七十名，楊琪亦於是役被我軍擊斃，至陝北現駐之剿匪軍，足供調用，惟因給養困難，進行稍緩，西安剿匪會議，結果良好，張副司令，限令各軍於一月之內，肅清陝北殘匪，現正在進剿中，宋家川原駐晉軍五旅，自共匪竄晉後已全部調回，現由本師接防，駐步兵五營，陝北最近除痛剿殘匪外，並實行「兵村住宅政策」每克復一地，即設立一兵村住宅，築寨收容難民，由駐軍保護，使農與兵合而爲一，俾收共同防禦之效，且易感化農民，竄晉毛彭徐林等匪，所部號稱三萬，實數不過二萬餘人，槍枝並不齊全，約有雜色槍枝八成之譜，其擾亂地方之伎倆，與在陝北大致相同，用零股擾竄辦法，自經晉綏及中央軍隊迅速圍剿追擊，不容該匪停足，狡謀勢已難逞，短期內必可剿滅，現共匪在晉北者約一千餘人，晉西者爲小股匪衆，亦約一千餘人，大股均在晉北洪洞等處，外傳徐匪向前已入晉省不確，徐匪現確仍在四川，並未入晉，再入晉之共匪，竄回陝北已不可能，原因爲，一，晉西與陝西沿黃河各渡口，河西大渡口宋家川口已爲本師收復，派兵駐守，螅蜊峪已由八十六師高雙成部駐守，其餘河東各小渡口，爲晉軍收復者不少，匪擬竄回，勢所難能，二，共匪竄晉最大原因，爲陝北糧食仍亟缺乏，共匪決不肯再行竄回，三，共匪初至陝北時，頗騙得一般民衆之信仰，每擄取富戶食糧，以十分之六充軍糧，十分之四散給貧民，及毛彭徐林第匪入陝，以匪衆過多，非待不能予貧人以食糧，且擄取貧民食糧以充軍餉，因是，失去民衆信仰，現民衆多恨之入骨，再事蠱惑，已不可能，本人此次來平，係因身體欠佳，特請假一星期，前來檢查，停留數日，即行返防銷假云，

英保障法比安全

法認德備忘錄完全消極 將使集團安全制度失敗

倫敦二日哈瓦斯電 依據洛迦諾會議於三月十九日所成立之協定草案，英政府當以函件送達法比兩國，用以保障各該國之安全，此項函件，外相艾登頃已於午後六時十五分，以同式兩分交法國大使考賓，與比國大使馬希安，另一函件，聲明依照洛迦諾協定草案第三條，英法比三國參謀部應立即開始接洽，亦已同時分交法比兩國大使矣，係謂在過渡時，爲實施洛迦諾公約互助條款，各關係國參謀部應舉行談話，以維持公約之效力，直至成立新公約以代替原有之洛迦諾公約爲止，政府現定於明日以此項函件及與三國參謀部談話有關之一切文件，爰訂爲白皮書，咨交下院，

倫敦三日哈瓦斯電 外相艾登，昨會要求德國，勿在萊因河區域建造防禦工程，並於本日晨間提出羅甫，德國專使里賓特，該國元首復文，下議院休息室中衆信，德國對此項要求，又必加以拒絕，非然者，艾登今晨在下院發表演說時，定必提出報告也，

倫敦三日哈瓦斯電 外相艾登今日答稱，英法比三國參謀部之談話，當在倫敦進行，法比政府業已贊同云，

巴黎二日路透電 法國負責方面，對於希特勒答覆四國建議之備忘錄，認爲完全消極，謂德國對案將使集團安全互助制度及國聯本身皆歸失敗，洛迦諾公約簽字國，皆認定在開始談判整理歐洲和平以前，德國所破壞之國際法律，必須至少恢復一部，但德國今對其所擬計劃，幾已全部拒絕之矣，德國備忘錄漠視海牙國際法庭，而主張新的公斷法庭，至於詳則，並未申敘，此舉直爲對於國聯之重大打擊，法外長佛蘭亭，今日與駐法英大使克勒克晤談半小時，聞法外長建議四月八日在比京或在巴黎舉行洛迦諾公約簽字國之會議，

派艦慰問華僑

中央各機關組慰問團 定期一年兩月內出發

南京四日電 派遣軍艦慰問華僑，業由僑委會，海軍部，財政部共同籌備，中央國府各派專使一人，各部會暨各關係團體合派專員若干人，共同組織一慰問團，軍艦由海部調撥巡洋艦兩艘，航程以南洋爲起點，經歐，美，日本返國，預定時期一年，經費約百萬左右，俟籌妥後兩個月內可出發，

二屆受訓縣長 明晨行開學典禮

蔣院長將出席訓話

南京四日電 內政部縣市行政講習所，第二屆受訓縣長一百二十一人，業已全數報到，定明日一律入所，後日上午八時在中央軍校舉行開學典禮，屆時蔣院長來出席訓話。

陝省舉行 民族掃墓典禮

邵力子楊虎城致祭黃陵

西安三日電 邵力子，楊虎城等三日晨七時，分乘汽車八輛，由省出發，赴中部祭掃黃帝陵，舉行民族掃墓典禮，九時抵咸陽，午抵三原，五時抵同官，定四日晨赴中部，午刻祭陵，當晚仍返駐同官，五日返西安，或過咸陽，參加致祭周陵，茂陵，昭陵，西安各界，亦定五日晨，至咸陽祭陵。

王寵惠昨抵滬

許崇智將再度赴粵 魏道明已離港北返

上海四日電 王寵惠四日晨返滬，王因鼻疾復發，返滬繼續就醫，俟疾癒後再入京一行，然後來滬，俟輪南下。

南京四日電 胡漢民救國意見大綱，主張集中全國精神物質，自力更生，黨應振作爲有精神之黨，國應樹立自治自强之策，與中樞意見大致完全相同，精誠團結工作可云已完成，王寵惠祕書蕭兪芳，甫由粵到京，據談胡之意見，切盼精誠合作，只有對爲法商權，如辦法一致，即可作到眞正團結，渠之居留，乃私人行動，不成問題，胡原擬提前到滬，因兩脚現患脚氣，不良於行，雖勉可就道，恐受寒冷刺激，血壓復高，現往來廣州崇化，靜心調攝，赴桂否仍待醫生診斷後決定，又電，許崇智有再赴港粵一行說。

香港四日電 魏道明三日午乘加后輪北返，傳談調胡及各委，意見已甚接近，故北返復命，胡尚未完全復元，且畏寒，北上期未定，但必晉京，余將再南來，傳達中央意旨。

英法往來文件內容

巴黎三日哈瓦斯電 按照洛迦諾會議決定草案，英政府當以函件送達法比兩國，用以保障各該國之安全，其中送達法國者共分兩件，第一件係用規定英法比參謀部進行談話之意義與範圍，業由法國駐英大使考賓答以照辦，第二件係聲明英國因保障法國安全所應取各項措置，均於四月一日發出，直至本日始乃公布，茲摘述內容於次，一，英國外相第一函略謂，英法比參謀部得依照洛迦諾協定草案第三條，立即開始接觸，但此項接觸未可在政治上引起何項義務，而關係各國之國防組織亦不因此而接受何項約束，想貴國政府必具同一見解，應請貴大使加以聲明，至三國參謀部談話地點本大臣並提議在倫敦行之，二，法國駐英大使考賓復函略謂，接准來文，內開英法比參謀部得依據洛迦諾協定草案立即開始接觸，但此項接觸，未可在政治上引起何項義務，而關係各國之國防組織，亦未便因此而接受何項約束等因，茲特照復，表示贊同，至三國參謀部談話定在倫敦舉行一層，亦可同意，三，英外相艾登第二函，係提供各項保證，略謂現行調解工作，如果失敗，則英政府即當採取下開各項措置，甲，立即會同法比考慮適當手段，用以應付彼時局勢，乙，依照洛迦諾公約條款，暨關係各國所共同決定之辦法，立即出而援助法國，丙，法國若未經挑釁而遭受侵略，英政府應即與法國諮詢並採取各項切實辦法以保障法國安全，但法政府對於英國，亦須担負同樣義務，因達到上項目的起見，丁，關係各國參謀部應開始或繼續相接觸，戊，英國應與法國通力合作，要求國聯行政院提出建議，俾和平得以維持，國際法治受尊重，四，法國駐英大使考賓，對於艾登外相第二函之復文，略謂接准來文，內開云云，茲特以政府名義聲明同意。

艾登在下議院報告

倫敦三日路透電 英外相艾登，今日在下院言及德國復文，謂過去數日之事件，分爲二類，一與德政府有關，一與英法比三國有關，陳述歐洲和平新方案之來文，有關政府間涉及三月十九日白皮書之往來文件有關，四月一日德特使里賓特羅甫至外部，遞德國復文，昨日渠告里氏，英政府對於德國最近提議僅有初步研究之時間，將繼續研究之，因認其甚關重要，應予以愼重之檢討也，渠又答以英國之目的，在使談判進行，俾促成最後解決，英國將竭其全力，以期達此目的，惟請德國注意轉達希特勒，對於一種中間時期一點，迄未能採納英政府意思云，英外相繼向下院聲明，英法比三國參謀部之未來談話，決不增進英國之政治義務，此項談話，僅涉及談判未進行時之中間時期，且純爲技術性質，英政府已向法比二國政府說明，昨日送交法比二國之函，重行聲明英國將維護洛迦諾公約之義務者，並不含有英國認調和業已失敗之意，參謀部之談話，將在倫敦開始，日期尚未決定，但俟必要布置辦妥後，即將舉行，英國決定舉行參謀部談話之主要目的，不過欲對於信任之恢復，有所補助耳，英政府認此談話，不致礙及解決云，英外相答勞合喬治之問話，謂軍事方案，決不見諸實施，除非法比遭遇無端攻擊耳，外相又答保守黨愛斯特之問話，謂英屬海外自治領雖非洛迦諾公約簽字國，但英政府將以談判之種種經過情形詳告之，至於義國會否以洛迦諾公約担保國之資格函致法比，聲明願維護洛迦諾公約義務，與昨日英國所發出者同，渠未有所聞云。

張嘉璈談 鐵路建設

成渝路約兩個月可測竣 葛光庭昨謁張請示路務

南京四日電 記者三日午訪晤張鐵長，縱談鐵路建設問題，知成渝路測量約兩月可畢，俟測量完竣，與川省府商定路線即興工，該路修築費五千餘萬，工程約兩年半可完成，粵漢路期約於十月十日通車，大致無問題，至粵漢與廣九接軌事，鐵部無此接洽，今茲粵漢路尚未完成，事實上亦談不到也，隴海路現決先修至寶雞，俟工竣後再計劃西展問題，至西南各省鐵路，張氏並以一路之築，動需萬萬經費，如何修築，籌集殊非易易，以地多山嶺，路線殊費考量，刻未大定，總之，思現祇就已動工及已確定者切實進行，不擬多所計劃，關於北方鐵路問題，某方有所擬議，鐵部方面迄今尚未接得任何報告云。

杭州四日電 浙贛路局爲更換杭玉段重軌及增進玉南段設備，擬發公司公債一千二百萬，以該段財產作基金，俟與滬銀團商定後，籌備發行，

南京四日電 葛光庭四日謁張嘉璈，請示路務，並報告成渝鐵路建築經費共增爲五千二百萬，內法方估材料費二千萬，借款八百萬，鐵部及川省各四百五十萬，餘由建設銀公司擔負，

賈德幹明日離華

乘輪經日本加拿大返國

上海四日電 英大使賈德幹三日訪李滋羅斯，四日晨訪吳鐵城辭行，午後六時招待中外記者敍別，晚應英國商會宴餞，五日晨十一時僑滬英官民在英總領署舉行盛大歡送會，六日晨乘加拿大皇后輪啓程，經日本，加拿大返國。

上海地勢 又欲何如？

日海軍測察

上海四日電 日本駐滬海軍陸戰隊一隊三日午後三時許，結隊赴南市新北門一帶游行，並在各處街頭攝影窺察地形，移時相率返隊。

犯罪案件 逐年增加

南京四日電 司法部統計最近三年間之統計，最近三年人犯犯罪度數，二十年總計二七一九五名，初犯二六九〇八名，累犯二八七名，二十一年總計四八八四九名，初犯四七八七八名，累犯九七一名，二十二年總計五二九四一名，初犯五一〇八三名，累犯一四〇八名，犯罪原因爲社會不良，百業凋敝，災患頻仍所致，累犯比較，以性別論，男多女少，以職別論，無業者爲多，人事服務者次之，農業者爲少。

祝融再度肆虐

浦口貧民何辜 兩日大火災民達七八千人 寄身無所慘狀目不忍睹

南京四日電 三日晨十時半浦口又發生大火，地點在津浦總站第六股道兩旁，遇禍者仍爲棚戶，因風狂火烈，施救困難，延燒範圍甚大，災情不下前日，肇禍原因，聞係某棚戶煮午飯時失愼所致，

南京四日電 浦口兩日大火，災民達七八千人，多係鐵路工人及苦力小販，寄身無所，皆在路邊及瓦礫堆裏啼哭，慘不忍睹，津浦路局已發放饅頭一次，浦口各界正籌辦善後，馬超俊三日下午前往視察，市府將撥款振濟，

中央社南京三日電 浦口通浦馬路一帶多係棚戶，二日下午三時半張姓煤爐失愼，適西北風甚猛，不易撲滅，致延燒二十街巷，焚燬草屋一二六六間，白鐵房五十四間，平房二十七間，並斃男女小孩七人，損失八萬餘元，三日晨鐵路界外又因王姓失愼延燒三百餘房，災象之慘，空前未有，馬超俊三日下午二時特過江勘察，並謀善後，

社論

提高小學教師待遇

△紀念兒童節後之建議

昨日之兒童節，舉國慶祝之熱烈倍於往年。可知國人對於兒童教育漸見重視，不能不謂之良好現相。惟記者以爲，欲期兒童教育獲有健全之發展，必有健全之小學教師而後可。昨日本報社論已略述此義，茲再申論之。

我國迫切需要發展教育，尤需要發展小學教育。誠以小學教育，爲國民教育之基礎。小學教育如不普及健全，則整個教育必歸於失敗。日俄戰爭，日之所以勝俄；普法之役，德之所以勝法，其得力於小學教育者，較諸堅甲利兵有過之而無不及。有人謂：『將來中國之存亡，全在小學教師的掌握之中』。王素意博士稱小學教師爲『無名英雄』，確有至理在也。

嚴格言之，小學教師與大學教授應居於平等之地位；但在事實上，一般人視大學教授爲現代聖人，目小學教師爲下等乞丐。而教育當局對於小學教師之待遇，又至爲低薄。當此生活程度日見增高之際，愈使小學教師感受生活上之艱窘。無怪其發生『寧可餓死，莫做先生』之歎也。去年國聯教育考察團對於『中國小學教師待遇之調查報告中有云；『中國鄉村初等小學教師有時固有每月得華幣三十元至四十元者；但一般而論，每月僅得華幣十元至十五元，薪水較高者實非常之例外。至如城市初等小學校教師通常每月可得華幣二十元至三十元，罕有超過此數者。……即在生活費極低之中國，小學教師之薪水亦嫌過低也。』外人之調查，其見解尚如此；我教育當局未知作何感想也。

夫小學教師任務之重大，工作之勞苦，倍於中學教員及大學教授。據調查統計，中國小學教師每人所教授之學生，平均爲三十三人，每週工作時間，平均在三十小時以上，甚至有每週工作達六十八小時者。即在課餘之暇，亦必與其所教授之兒童影形不離，殊難有休息機會。此種痛苦，凡爲小學教師者類能道之。其勞苦也如此，而其報酬也却等於苦力。國家之重視小學教育，固如是乎？

自政府實行新貨幣政策以來，一般日常生活費用幾增一倍。然在小學教師方面，報酬一如往昔。則其所得二十元之薪金，無形中即減去一半，生活上之艱苦當屬意中事也。故吾人大聲疾呼，爲小學教師請命。深望政府當局從速提高小學教師待遇，使其生活上不致發生恐慌，夫然後能加强其教育兒童之興趣。不然，一般小學教師多成待振之災黎，尚期其枵腹從公，成績卓著，寧有是理乎？

平安輪

水手船員被救出

香港三日路透電 三月三十一日在海南島南面觸礁之華船平安號，今日全船水手船員，皆被海關巡船海平號救出，按海平自星期三日起停泊平安號之旁，現已載救出之人員，開赴海賀，

簡電

南京四日電 禁烟會以民十九政院公佈之禁煙考績條例，已不適用，除已咨請政院明令廢止外，現特定訂禁烟考成暫行辦法十條，今日通令各省市軍政長官，遵照辦理。

南京四日電 甯夏教育廳長童耀華，昨日抵京，今日上午赴教部進謁王部長，報告與請示，對該省教育事宜，有所商承，聞童氏在京尚有數日勾留，即返甯夏。

上海四日電 郵政儲金匯業局，奉部令獎勵兒童儲蓄，特創辦兒童儲金業務，

福州四日電 閩綏署派楊樹棠赴崇安，籌設前東路軍剿匪陣亡將士公墓。

福州四日電 閩省府定二十五年度起，將省立各中小學學費，一律豁免，以便貧寒學生，皆有求學機會。

北平四日電 中國哲學會四日晨在北大第二院開二屆年會。

各地慶祝兒童節

全國兒童年實施委員會 籌備分期舉行三種展覽 建兒童教育館

南京四日電 全國兒童年實施委員會籌備舉行三種展覽會，一，教育玩具展覽會，定五月間在京舉行，二，兒童繪畫展覽會，五月間在滬舉行，六月間在京舉行，並計劃在京建築全國兒童教育館，擬由全國初中小學生擔任募捐，大致擬定初小每一學生擔任募集五分，高小學生一角，初中學生二角，俟教部批准後實行，聞計劃中之兒童教育館，規模甚大，圖書及音樂廳，電影場應有盡有，

南京四日電 全國兒童年實施會三日晨開全體委員會，到陳念中等十九人，陳主席，除報告兒童讀物循迴展覽地點已定爲鄂，贛，閩，浙，蘇，魯等地外，並決議（一）關於徵集教具玩具展覽品，除派員赴滬徵購，並推徐逸樵與蘇意領使館接洽，選出送品（二）救濟孤貧殘疾兒童等教養辦法，請政府採擇施行案，決交付審查，侯提下屆會討論，

西安四日電 西安今日兒童節擴大舉行，民教館並舉辦兒童幸福展覽，

廣州四日電 粵擴大慶祝兒童節，四日開慶祝大會，夜舉行提燈遊行，

福州四日電 四日兒童節，省會擴大慶祝，分十二區舉行慶祝會，各機關長官分赴各區演講，各區兒童分別舉行遊藝會，

濟南四日下午十二時電話 爲兒童節擴大慶祝會，今晨冒大風在體育場舉行，參加各小學生五千餘人，聞承烈主席致詞，各代表演說後，兒兒作各種表演，盛極一時，

湘桂公路

下月一日通車

南京四日電 湘桂公路，四月底全部完成，五月一日通車，起點爲桂林，終點爲長沙，由兩省府會辦長途汽車，載客運貨。

海州天空 白光彩雲

觀者莫不稱奇

徐州四日電 海州雲台山角子天空，一日發現白光萬丈，直冲霄漢，旁繞以彩雲，鮮豔奪目，歷二十分鐘始散，觀者稱奇。

北大清華兩校 營救被捕學生

燕京大學昨日復課

北平四日電 北大各系各年級學生代表三十餘人，昨午十一時聯袂謁校長蔣孟麟，請求學校收回開除四同學學籍成命，並設法保釋營救被捕同學，蔣當召見訓話，詳爲解釋事態發生經過，及學校不得不採取斷然處置之苦衷，對收回成命一事，絕對不許，至保釋營救被傳同學一項，允許由學校方面設法進行，蔣訓話畢，各生即全體退出，對被開除各生之學業補救辦法，聞已決定用正式學生之轉學手續，爲諸生辦理轉學事宜，又清華校長梅貽琦表示，對被傳該校學生，已從事調查營救，惟能否即允保釋，須視當局審訊結果而定，燕大停課已三日，今日已復課

有田就任外相後 表明外交方針
對華將不拘泥三原則 決切實排除赤化運動

東京三日電　有田就任外相後，對報界發表談話，謂日來對外政策係以退出國聯時所循上諭爲基礎，即以樹立永久世界和平爲目的，中日，日俄關係之調整，亦必須根據諭旨以求之，又稱，目前最急迫需要，爲安定東亞，以防共產思想之危險，與在日本國民生活之經濟及其他方面，減輕壓迫之感覺。

東京三日同盟電　新外相有田就任之談話，特强調中國赤化思想之防衛與現下經濟窘息狀態之解脫二點，查有田以駐華大使，約一個半月逗留於中國，與國府要人會談，歸國時復由華北入滿洲，與駐外官員交換意見，結果認爲中日關係之緊密及對華政策之進行，其刻下之急務，在於排除赤化運動思想，以圖安定東亞，舉其國力，以排除外力•又依躍進日本之通商經濟進展，有阻止其國民對外發展之傾向者，則依外交工作以消除之，故其最大主眼，在於經濟外交前途之明朗化，爲貫徹此事，具有一種決意，此後之對華政策，擬不拘泥於對華三原則，惟依事勢所宜，而漸進的調整國交•以促其進行防範防共工作，對俄政策，以解決懸案爲第一主義，傾注全力於日「滿」不可分，對東亞政策，不僅處理東亞互相間之關係，將由對英美關係之世界的大局，加以善處，根據外交一元化之精神，以貫徹其所信，自主積極的加以進行云。

廣田內閣 整齊陣容

東京三日電通社電　廣田內閣，依起用平生釟三郎氏爲專任文相，並決定以小川鄉太郎繼已故川崎之後任商相，專任外相亦於昨日由有田八郎正式就任，故可謂已完全整備其陣容，而將在今後入於積極的活動，即實施應付重大時局之新政策，以臨特別議會，關於實行預算問題，明年度實施並算案，業經大藏省開省議會決定，刻正與各省行事務所折衝中，一俟告終後，預提付十日閣議，俾正式決定•惟現閣新策尙未能顯現於實行預算案中，而將作爲第二追加預算，以實施其一部，馬場財政之色彩，亦將深切反映於明年度實行預算中而示相當之膨脹，此外關於由各省提出之重要法案，將由書記長藤沼在下星期之各省次官會議中，指示其方針，俾獲實現前內閣以來成爲懸案之米穀置繰法，中央金庫法案及關於中小商工業之法案，各省政務官問題，於專任大臣決定後，在對議會策上，亦必須從速決定，故政府方面，擬於本月上旬內擬定，陸海兩省，雖持政務官一名說，但依各省希望，對其主張只須一名者，則擬僅置政務次官，而不設參與官，其人選一任廣田酌定，又現時僅擬置政務官一名者，似只有陸海司法三省。

日俄惡感益深
日軍部要求有田外相 對俄採強硬外交政策

東京三日電　最近日俄惡感益深，日方謂莫斯科故意歪曲事實，以爲國際宣傳，軍部發言人非正式談稱，莫斯科開始實行詭辯方策，長春爲最近邊界衝突，已向庫倫提出嚴重抗議，謂只有外蒙對此不幸事件應負責任，有田就任外相，表示決心應付蘇俄之挑戰態度，有田已得軍部之充分贊助，担保採取軍部所要求之強硬外交政策，日本報紙亦多反映日本反抗蘇俄之決心。

莫斯科三日塔斯電　蘇聯消息報論日報所載消息，謂甚至日本外交部關於三月三十一日塔木西克市拉克事件，亦稱日內未獲任何官方報告，並僅於塔斯社一報告中得聞其事曰，「是以日政府終於不得不自認關東軍總部不但認爲無須與日政府協調其計劃，且關於滿蒙及蘇滿邊境上實行該種侵略計劃事，亦不報告之」，

東京三日電　本日「日日新聞」報對蘇俄之傲慢態度予以警告，謂如蘇俄不變其侵害日「滿」軍威嚴之挑釁態度，無人敢謂日俄關係不致發生嚴重影響，該報機勸告蘇俄政府與駐俄「滿」邊境軍隊，勿繼續刺激日本國民之惡感，謂蘇俄至少須撤退其軍隊之一部，蘇俄在遠東之駐軍，爲日俄「滿」不協調之根本云，

義亞鏖戰未已
亞王親自指揮英勇奮鬥 意聲明須與亞直接媾和

亞京三日海洋電　安巴阿拉齊海南瑪赫尼附近兩軍激戰，尙無分曉，亞國深恐通至台西及亞京之大路被敵人佔據，故拚力阻止敵人前進，義軍砲隊向亞軍陣地猛烈轟擊，空軍復擲彈無數，希圖擾亂亞軍士氣，義軍步兵使用一種新式火箭，及專在山地作戰之坦克車，但亞軍則以靈活之聯絡，英勇之奮鬥，精確之射擊應付之，亞軍後方集有大軍待命出發，又在此決戰開始，亞王即親自指揮云，

亞京二日海洋電　亞政府本日宣稱，安巴阿拉齊以南亞軍與義軍交抵，兩日之後，已將義軍擊敗，義軍方面四大重要陣地均被亞軍收復，義國軍官死三十六名，義兵死七百名，七著軍隊死二千名左右，亞軍死八百八十七人，傷三百三十人，

阿斯馬拉三日海洋電　義亞兩軍，現仍在阿尙基湖迤北地帶鏖戰中，義軍近今死傷之人數，據官方公布，則達一千二百人，亞軍方面亦有數名高級軍官陣亡，亞國郵電部長馬爾科斯，亞王御林軍司令官達斯菲阿斯多，蓋拉族酋長特拉，亦皆於是役戰死，義公主約瑟今晨抵達馬薩瓦，視察當地義軍戰地醫院，聞伊不久將往義屬索馬里蘭一行，歸途尙擬在此間盤桓數日云，

義方條件更將嚴酷

羅馬三日海洋電　義大利官方今日發表聲明，稱義政府欲與亞國舉行和平談判，但僅願與亞王直接談判，而不欲在國聯監視之下進行云，上項聲明述及最近北路義軍之勝利時，謂最近事態，已造成一種新的形勢，此種形勢與一月以前迥乎不同，今日義大利則與亞王舉行和平談判，其條件自將更爲嚴重云，五人委員會建議及巴黎方案的談判，義國均不能接受，故新的談判，須更與現況之基礎上進行，聲明中再度向英國保證義大利絕不忽視塔那湖區域內英國之利益云

亞請國聯加緊制裁

日內瓦二日路透電　亞比西尼亞政府已向國聯作三項請求，（一）財政上之援助，（二）消除若干國聯會員國現仍加於運濟亞軍軍械之障礙，（三）儘力加重目下對義所施之制裁至充分限度，

日內瓦二日哈瓦斯電　亞國政府頃向國聯祕書長愛文諾送致牒文，要求國聯對於義國加緊制裁，及財政上援助亞國，並謂義國雖已接受國聯行政院十三國委會之申請，而在原則上允即開始議和，但進行戰事，依然如故，至其所採作戰方法，尤爲殘暴，所務望國聯迅速向義政府有所行動，俾其尊重戰時法例，結論謂國聯各會員國之重要職責，在使公理戰勝強權，亞政府茲特申說此點，諒不致目爲奢求也云，

倫敦二日哈瓦斯電　據羅馬方面消息，義政府業已接受國聯十三國委會主席馬達里加之請，與該委會接洽義亞議和問題，此間使館對於此訊表示懷疑，謂此項消息，尚未正式證實，就吾人視之，義國即使允其邀請，其目的亦無非爲避免煤油禁運辦法之實施而已，此際該國若在談判期內停止軍事行動，則吾人始信其具有和平誠意也云云，

研究X光犧牲者
建築紀念碑 舉行揭幕禮

漢堡三日海洋電　「全世界X光犧牲者」紀念碑，定星期六在漢堡某教堂前行揭幕禮，碑上鐫有十五國醫生及看護七一百五十五之姓名，彼等皆係發明X光過程中不惜盡瘁生命，完成此項偉大科學貢獻之烈士云。

本館代售書籍 種類下列

青島風光（每册售洋六角）
科學的山東（每册售洋八角）
科學的青島（每册售洋三角）
山東之農工礦業（每册售洋四角）
日本會語大全（每本售洋一元五）
日本口語文法（每本售洋三元）
模範日語讀本（實價一元）
實驗車站管理學（每册一元）（每册八毛）

青島時報館啓

大仁堂 立愈久淋 白濁丸
完全保好各界證明一准有效
敢稱治淋神藥服用非常簡單愈淋非常速快無論新久白濁下淋屎後淋偏墜腎虛老濁常年不斷用過千方百藥不好洗療注射無效此丸只用一盒立愈奇方奇藥與市上各種成年藥確有所不同男婦淋病完全包愈小盒二元大盒四元

大仁堂 婦女 破血丹
此藥專治婦女經閉不通數月不見腹中積病左條右塊血聚成癖肚大形成血蠱癆症鬼邪神病孩死腹內不下一切雜疾隱病凡婦女血水不見之病千方百藥治不好此丹只用一付其病立下重者三付百病化爲血水氣不傷百試百驗每付三元

消毒大王一掃丸
此丸效力非常之大凡是男女染毒之症發生軟硬下疳腫痛毒串筋骨痛老毒不清淤毒不淨皮膚瘀治一切新舊毒症遍治不好打針無效即服此丸其毒立從二便消出一掃清完永遠除根每盒二元另有詳章此藥北京各界馳名實有特別效驗

調經止帶丸
一盒保好無效退洋
婦女白帶久而最傷元氣月經因之不調百病因之而生面黃肌瘦飲食無味有時燒冷腰腿酸痛頭暈肚痛赤白帶下之症一盒保好常服延年每服四角每盒二元服法另有詳單

北平 張氏保肺丸
潤肺化痰定喘止嗽寬胸順氣立見神效不論男婦老幼年深日久勞傷咳嗽吐痰代血夜不安眠咳嗽不止一切風寒咳嗽等症服此一付立效三付斷根每服大洋一角

調經保真丹 養血
婦女常服永保平安安胎種子坤中之寶
專治婦女經血不調月經前趕後錯經期腹痛血色不正病塊崩漏白帶下寒流白腿疼兩脅發脹酸脹墜痛腰病膈悶嘔吐惡心食涼流血成病左條右塊氣短神虛頭暈頭痛四肢酸軟咳嗽痰喘氣血兩虧午後發燒作冷面黃肌瘦不思飲食日輕夜重自汗盜汗身體素弱胎前產後失經作病或姑娘經閉乾血癆症服此丸立服立效一切新舊經血不調百病皆治藥到病除常服此丸調經養血滋陰補虛安胎種子最稱女界寶丹服法另有詳單每付三角半打一元六角一打三元外埠函購加郵二角

開竅耳聾丸
不論男婦老少遠年今日耳聾耳底耳痔耳內蟬鳴有風聲濤聲或因幼小耳底舊根或因槍炮驚傷或因腎虛病後失調一切耳竅不通不靈之病用過中外各藥不好只用一小料一元二全料四元

化瘢淨面水
主治酒刺粉刺面生疙疸雀瘢汗瘢面皰黑臉風霜白癬汗疹皮粗一切面部各種色痣瘢積瘢麵皆有奇效
大瓶五毛小瓶三毛

心胃氣疼丸
不論何種心肝胃痛氣疼胸疼肚疼及胃吐酸胸膈飽脹痛食入即吐積滯痞塊等症多年老病服用此丸解鬱舒肝寬胸順氣痛疼立止凡由肌飽或急氣多得之病三付准好每付二毛一盒六付一元

青島 分銷處
太和春：金鄉路
萬春堂：高密路
藕海藥房：黃島路
德豐永：博山路
台東鎮威海路泰和堂
會海藥房費縣路九十一號
各縣代售
坊子：豐記藥房
青州：中西藥房
淄川：益華號
周村：同興茂

大仁堂藥房
烟台分銷處：福記銀樓南門大街外埠函購加郵二角寄信濟南大仁堂緯六路
濟南小分銷處 博山麗雲鞋莊 稅務街 濰縣 衛生堂 東關瓜地市街

三井水火保險公司廣告
啓者本公司在中國各大商埠辦理保險已有多年久爲紳商所信用茲爲便利營業起見凡有華人保險一切交易特重託「泉記眼房」代理保費格外從廉設有不測賠款迅速如蒙賜顧請直接與「泉記眼房」閻銘泉君接洽可也泉記眼房現寓邱縣路三號宜生太內或用電話通知均可
閻銘泉代辦房產土地買賣 電話四三五三

神內醫院
敝院自開幕以來頗蒙各界歡迎對於中外患者之醫治無不盡心盡力治療院內設備完潔僕役殷勤有護格外周到隨呼隨到無不應時而來能使患者心裏爽暢立刻即愈並有精通外華語醫學關於病源問答毫無阻隔於治療上亦頗覺便利
門診△主治科目 內科 小兒科 皮膚花柳科 X光線科
午前八時至十二時 外診 下午隨診
院長 神內正範
院址：青島德平路十號 電話：四七七五

福祿壽大戲院
四月三，四，五，六日映於
鉅片之府 特大貢獻

米高梅影片公司最偉大之滑稽巨製
仁兄弟一對活寶空前偉構
勞萊與哈台
一年一度珍貴異常之興奮劑足映六十分鐘長片
從軍何樂？無憂無慮，有酒有肉！
從軍何樂？胡天胡帝，不分清濁！
這裏完全是新的笑料新的姿態本片足映六十分鐘九大本鉅片一對寶貝施展渾身架數之傑作不落舊片俗套使你笑得難直腰
◇注意，三，四，五日，優待券暫停通用◇
從軍樂

計蜂窩騾牛大一河小空風老掃跳兩幾流
勞設陣哈值病胖噓木瘦手琴搭地舞蹺成鬼
萊○蜜○台○假、子乾○猴奏○擋學○漢風○
笑的總動員 噱頭連珠炮
特別加映 五彩畫片 及珍貴短片精美異常
機會莫錯過 一年祇一遭

明星大戲院
四月四日起連映四天每日五場！
大明星狄克鮑惠爾領銜作演
爵士歌王保羅懷德門親自指揮全體樂隊參加演奏
聚最輝煌的明星成最光榮的作品。
火樹銀花城開不夜
金迷紙醉澈旦笙歌
綿雲彩霞極端富麗
溫馨細膩絕頂風流

舉國騰歡
空前偉大音樂歌舞滑稽豔情鉅片
二十世紀福斯公司新貢獻
燃遍了愛的火，努放着血之花，顫奏着梵天呂律，扣動了千萬心弦・
今日上午十時開映 小豪傑

病後恢復健康體力
用韋廉士醫生紅色補丸

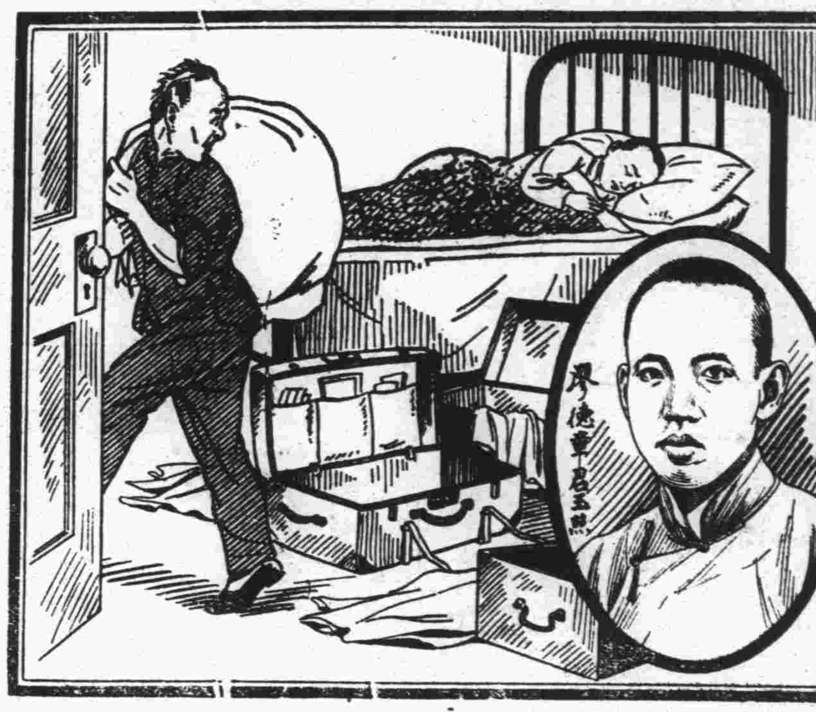

竊賊竊人財貨并使室中諸物淩亂疾病亦然久病尤甚其遺患每使患者精力毫無虛羸困苦其故蓋因血液神經兩俱被刦而虧損於此而欲恢復健康體力使身體復元必須有豐富稠紅純潔之新血以滋補疲乏之神經及全體各官方可奏效韋廉士醫生紅色補丸即是著造此種血液之藥物且以此功能已使世界各地無數病者恢復其精神體力而臻強健矣下刊四川成都中暑襪街積順鑫毛貨舖廖德章君之來函亦足証明此丸功效之一斑耳

廖君書云『敝人體質素強祗因久病竟成羸弱面黃肌瘦消化不良稍一勞作即覺頭暈目眩腰痠腿軟後承友人介紹服用韋廉士醫生紅色補丸兩瓶甫罄即覺奏效於是繼續服用前疾盡失體強神足較前尤佳』

君如患與廖君同樣之疾或其他血虧腦衰各症如不眠神經痛瘋濕痛早老腎虧神經衰弱或婦女疾病但試韋廉士醫生紅色補丸必多裨益　各藥房皆有出售或逕向上海江西路四五一號韋廉士醫生藥局函購每瓶大洋一元五角六瓶八元郵力在內

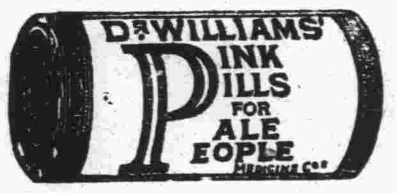

保持閣下小孩之姣好
請用療膚專藥如意膏

小孩天性快樂好動但一患疥瘡或他種皮膚病即多煩擾蓋疥瘡痛苦常能使之易怒少眠而惹起種種麻煩也是以世界各處聰明之父母常備如意膏於家中以為其子女患疥瘡或其他皮膚疾患迅速之治療品良以此膏乃集療膚藥品之大成能防腐止痛使皮病迅捷告痊也

山西和順興局宗益三君來書云『小女身患疥瘡備嘗痛苦余為之搽抹如意膏旋即完全告愈誠良藥也』

如意膏統治濕疹疥瘡頭瘡乾濕癬癩無名腫毒割破灼傷燙傷跌損抓傷面疹瘡癤風疹等等靈驗異常　各大藥房均有出售或逕向上海江西路四五一號韋廉士醫生藥局函購每匣大洋七角六匣三元五角郵力在內

青島鹽業銀行廣告

本行創立於民國四年信用久著總行設在上海並於北平天津漢口南京香港廣州杭州等處設有分行各省會均有通匯機關

業務科目

營業部：存款　匯兌　押匯　貼現；放款　買賣有價證券

儲蓄部：定期儲蓄　本息合計定期整數儲蓄；整存零取儲蓄　零存整取儲蓄；存本取息儲蓄　活期儲蓄；定有詳章隨時送閱

股本總額　壹仟萬元
已收股本　柒百五十萬元
公積金　五百六十四萬元

電話　經理室四八二六　營業室二七九三

行址：河南路六十八號

電報掛號七七五號

以同一瓦特數的亞司令燈泡。同其他燈泡比較。亞司令老牌燈泡發光較亮二成以上。此之謂明中經濟。

若買了雜牌燈泡。在表面上或者可以少付一些燈泡的價值。但在暗中所受的光亮與電費的損失算起來。就得不償失了。所以請用户切勿貪小便宜。以免蒙受無謂的損失。

各大電料行均有出售

上海中和燈泡公司

請購亞司令老牌燈泡

治淋界之革命　內服色素療法

片劑　滂濁淨清

現今市上販賣之淋病內服藥、形形色色不知幾千百種、頗呈雨後春筍之觀、即欲求一較完全少副作用者、不啻鱗角鳳毛之罕、多係氣味惡劣、難以服用、障胃害腸、得不償失、良可慨也。今回新發售之片劑「滂濁淨清」者乃據最新學理研究化驗而製成之內服的色素製劑、絕無前述副作用等之弊害剷除淋病的第一利器也。

各埠大藥房均有出售

總發售處　日本・大阪市東區道修町　株式會社　塩野義商店

青島成和堂書局

代理上海光大書局各種新書

特價大賤買三十天

正中書局最近新書

亞洲各國史地大綱
日本現代政治制度
獻給您一個健美的嬰兒
傳奇小說集
新生活故事集一至四
生產教育之理論與實施
聲韻學大綱
心理建設的科學基礎

高爾基傳
羅斯福傳
蕭伯納傳
凱末爾傳
關着的門
歸客與鳥
縣政問題
未名劇本
電氣遊戲

偏見集
恨世者論
唯生論
首都志
貨幣學
毋寧死
標準教學法
國際現勢

小學教師應用文
阿比西尼亞國
莫索里尼傳
兒童科學玩具
火藥學實驗法
新生活叢書　每種一冊　每冊一角五分

青島總經售處　成和堂書局仙記

從兒童節起祝全國教師家長們努力教育兒童復興民族

成和堂書局仙記　地址濟寧路

慶祝兒童節

賜顧諸君幸勿失此良機

特由上海兒童書局大批運到兒童書

半價　一個月

新書半價

★江蘇教育廳主編全書八十萬言★

小學教師文庫

★全書分訂二十册特售一元二角★

本文庫係江蘇省教育廳編選，主編者為第二科科長陳鍚芳、小學教師半月刊總編輯王志瑞兩先生。所錄文字，均為小學教師所必讀者。故自發售以來，各省市縣當局紛紛向敝局訂購。第一輯二十冊，現售特價一元二角，另印普及本，分二厚冊特售一元。函購每部加郵一角六分

南社詩集　柳亞子主編　分大厚冊半價僅售三元
實際小學教育叢書　劉百川主編　半價三元半
綜合日華大辭典　高振清等編　精裝一厚冊　半價二元半

郵費各二角三分

發售處　青島濟寧路　成和堂書局

兒體健母心喜

凡為母者在生產之前宜服華大寶利鰲魚肝油數月其在產後亦宜繼續服之因其能供給為母者以添精生力之適當補質保其獲得健强之寧馨兒也

華大寶利鰲魚肝油味美無腥非如普通魚肝油之令人作嘔含有健身强體之必需元素而且消化極易故於兒童之發育尤為有益

美國華大寶利大藥行精製

中國經理美商華納公司

山東總理總批發處　青島湖南路四號　聯合貿易洋行

各大藥房均有出售

有純淨及含幾怪二種　大瓶十六兩　小瓶八兩

華大寶利鰲魚肝油

WATERBURY'S

Compound

心所欲而力不足

體弱則萬事退後即旅行亦不能與人併駕齊驅可恥孰甚如服『兜安氏補神藥片』可以補救此種缺憾因此藥功能補益神經專治精力虧損神經衰弱病後體虛極有效驗主持家政或操勞過度者不可不服

上海兜安氏西藥公司

各藥房均有出售

婦科藥大王

韓奇逢

主治各症

經脈不調　白帶赤帶　久不生育
乾血成癆　不思飲食　夜患失眠
勞傷咳嗽　常患小產　筋骨痠痛
消化不良　氣短血虧　頭痛眩暈
腦衰健忘　產後虧損　子宮諸症

定價每盒五元每打五十元

頭痛感冒

大青龍

平民化的藥價　廉至不可再廉
最偉大的効力　大至無可再大

傷風頭痛時疫感冒諸症一付有效　每袋裝三包只售洋兩角可謂低廉

吾人雖有口鼻以司呼吸，但同時週身毛孔，亦相併爲呼吸作用，與空氣相接觸：倘值時令不正，氣候反常，寒熱不均，忽冷忽暖，則所御衣服，失於調劑，致令寒風邪氣，襲人毛孔，則感冒病成矣。其現象如：鼻塞聲重，猝然惡寒，頭痛不止，鼻流清涕，眩暈欲倒，咽喉腫痛，咳嗽氣粗，週身骨節作痛，心中焦燥，不能安眠：等。如發現以上各種病象，不必請醫，可速服韓奇逢大醫士製解熱新藥「大青龍」一付有效，汗出而病愈，爲唯一對症良藥。

主治病症

傷風，頭痛，四時流行感冒，風濕骨痛，咽喉微腫，最初期疹痧，最初期傷風寒，腰腿痛，筋骨痛，風寒咳嗽，頭目眩暈，關節痠痛，及各種不知名風，寒，熱，一切諸症：：

定價平民化每袋三包只售洋兩角

▲全國分公司五十餘處凡各西藥房均有經售
▲如無處購買將款匯至總分公司即郵上不誤

總公司 上海 **英租界大通路一九三號**

分發行處青島禹城路誠安里韓奇逢藥房有限公司

名士之至言

老名士王先生、理財上很能幹、最講求吃喝、據他多年經驗、說味の素是第一流作菜作湯的原料、若有了他、可以不用厨子、只要太々下手、便得有好的吃喝、所以他常愛使用味の素的。

調味精粉

味の素

（味之素）

(C—470)

本市新聞

兒童節大會誌盛

參加兒童及觀衆五萬餘人 競賽及表演節目精采異常 海軍司令部派飛機助興

本市兒童年實施委員會籌備之兒童節紀念大會，於昨日（四日）在體育場開幕，是日天氣清和，春光明媚，各校參加表演及參觀之兒童二萬餘人，並各界觀衆一萬餘人，均於早八時前到場，市長及主席雷局長大會職員及各界來賓等亦均先後到場，即於九時升旗開會，由全場兒童唱黨歌，雷局長致開會詞，沈市長致訓詞，末由兒童代表俞魯二致答詞，開會畢，攝影，十時舉行一千二百餘兒童之檢閱，各兒童服裝整齊，精神煥發，檢閱儀式，隆重肅穆，檢閱畢，舉行團體操，由軍事教官担任指揮，各兒童步伐齊整，動作一致，博得全場讚許，嗣各項競賽開始，因兒童對於各項競賽在校內已有充分之練習，本日又適爲兒童節，故各兒童上場演來，異常努力，成績亦至爲可觀，四座觀衆及各校兒童，均掌聲雷動，以相慶祝，此時海軍司令部亦派來飛機三架在體育場大空前後飛旋三次，爲各兒童助興，因之在場之兒童，更覺精神振作成績之優異，情況之熱烈，打破歷屆兒童節大會之紀錄，午後，十二時半，各項競賽暫停，兒童均集中場內，市長每人發給點心一包，各兒童均席地而食，二時半市區各校派兒童代表二人，鄉區各校每區派代表一人，共六十四人，由會用汽車，送至市府晉謁市長，由厲聲明致敬詞，市長致訓詞，市長頒發紀念品，鍾衛山，致謝詞，行禮如儀，三時市長躬送兒童代表出府，其他表演兒童，仍在場內繼續表演，午後因成績較午前精采，各界來賓益衆，較午前多兩倍，南北四大看台均告人滿每表演一場，四座叫號歡呼，聲震天地，直至午後五時始表演完畢，優勝開會兒童及學校均由市長發給獎品，以示鼓勵，茲將兒童代表名單，團體表演統計，競賽遊戲紀錄，分別錄後。

—兒童代表名單—

鍾衛山，魏建國，蘭山路小學，麥仰曾，厲聲明，江蘇路小學，王桂峯，曹銘孫，太平路小學，汪 石瑞梅，台東鎮小學，崔學貴，邵清秀，台西鎮小學，費筱筠，史有餘，黃台路小學，周功偈，趙蓮芳，北平路小學，丁永道，宋毓藻，朝城路小學，李鳳俊，趙佩瑤，順興路小學，俞魯三，邵名瑜，綏遠路小學李桂英，杜津生，貴州路小學，陸昭，胡沂，青島鐵小，孫佐麟，李雄飛，聖功女小，項濟中，張品芝，尚德小學，劉金衛，卞慶 育英小學，董祥鑫，牟希天，明德小學，袁寶華，費安翰，模範小學，胡延康，阮素玉，三江小學，陳寶蓮，劉素貞，信義小學，王珍英，張萬治，培基小學，李西成，杜桂秀，新民小學，郝之權，任淑梅，中華小學，李瑞泉，戴素英，振華小學，陳令昭，劉士英，挪宋莊小學，段存恕，王嗣文，李村小學，樂心清，法海寺小學，趙廷珍，毗盧庵小學，郭樂會，四方小學，張友書，滄口小學，袁有義，趙錫恩，浮山所小學，劉新世，劉學世，九水小學，林全宗，張信倬，王哥莊小學，薛盈升，薛法成，薛家島小學，李中倫，宿流小學，王文綸，後韓家小學。

—團體表演統計—

國術
一，江蘇路小學（金剛拳）八二
二，朝城路小學（八段錦）八〇
三，北平路小學（國術）七六

舞蹈
一，江蘇路小學（龍蝦舞）九八
二，台西鎮小學（樂羣舞）九五
三，東鎮小學（花園錦簇舞）九四

團體操
一，模範小學（啞鈴操）八五
二，太平路小學（娃娃兵）八三
三，培基小學（啞鈴徒手混合操）八二

唱遊
一，順興路小學（四月四日小天使）九三
二，北平路小學（義勇拳）九
三，尚德小學（表情歌）八五二 三分之二

競賽遊戲紀錄表

項目	第一名	第二名	第三名	第四名	備考
跳木馬	台西	朝城	東鎮	黃台	二〇
答案競賽	朝城	台西	黃台	江蘇	四
三足競走	東鎮	培基	台西	育英	八
喇叭競走	培基	綏遠	北平	三小	四
障礙賽跑	朝城	東鎮	黃台	培基	四
還我河山	中華	培基	三江	信義	一〇
遞球競賽	台西	台東	北平	順興	六〇
整裝競賽	育英	培基	江蘇	朝城	四
跳繩競賽	聖功	朝城	振華	模範	四
雙人跳繩	黃台	模範	聖功	台西	八
投籃競賽	太平54	台西24	北平39	聖38	四〇
托球競賽	台東	台西	太平路	培基	一〇

四滄區小學 昨日分別慶祝兒童節 各校學生熱烈參加

四滄區兒童節，於四日上午九時分四方滄口二社教中心區內聯合舉行檢閱，計兩千餘人，熱烈歡騰，檢閱計分軍訓，國術，體育，檢閱畢，作市街遊行，節目亦極可觀，同日四方區小學，亦舉行檢閱，參加者除四方小學與分校外，其餘有濁家山小學，大水清溝小學，小村莊小學，到學生家長與來賓，學生每人並準帶小朋友一人，極爲踴躍，並舉行兒童玩具作品比賽，以鼓勵學生興趣，及家長之認識，甚佳，復有游藝以助興，秩序結果非常圓滿云。

四滄區建設辦事處主任李又晟等，奉命檢閱該區小學，除滄口區小學參加者外，尚有市立棗園小學，板橋坊小學，華新紗廠小學，來賓及家長，暨捭角班學員，共……，並張貼標語廣告等宣傳，同日並舉行嬰兒健康比賽，聘請市立醫院醫師及高精一担任評判，參加兒二十一餘人，熙熙一堂，備極歡洽，過午並舉行風爭比賽，晚七時復有游藝。

下代表叩謁市長之兒童

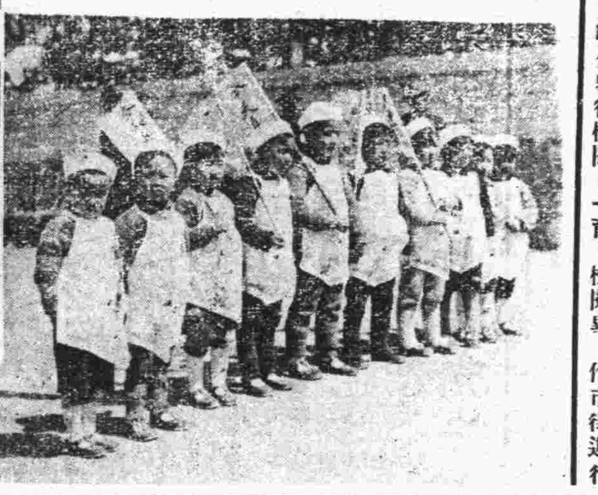

上兒童代表在市府禮大堂叩謁沈市長時致敬詞，（本報記者攝）

昨日兒童節

體育場市禮堂之形形色色

體育場中兒童表演萬衆騰歡 市禮堂內孩子作品小巧玲瓏

……（穀）……

兒童是將來國家的主人翁，有新的兒童，然後方有新中國，這都是不折扣的眞實話，凡是有腦子的人，都會明白的，用不了我再絮聒，就誤工夫了。

昨天是第五屆的兒童節日，市政當局，今年特別注重，預爲籌備多日，到了昨天市禮堂和體育場兩處，同時有隆重的盛況，體育場舉行慶祝大會，市禮堂有兒童玩具，讀物，圖畫的展覽會。

昨天既有這兩處隆重盛大的會場，當然不能不去看一看，早晨起來，盥洗稍爲用了一些點心後，便約了幾個朋友，到這兩處去參觀一下。

從寓處起身，順着蘭山路，先赴市禮堂去參觀一會，禮堂的門口，搭着松柏彩坊，上面題着金字的兒童節兒童玩具讀物圖畫展覽會等字樣，金碧輝煌，燦爛奪目，門口並有女童子軍值崗，招待員負責招待。

入口的地處，設一小几，上面放有來賓簽到簿，我們簽名以後，順着入口進去，看見全堂裏陳列着各小學校裏的兒童玩具，讀物，圖書等，琳瑯滿目，美不勝收，市民雲集，爭相參觀，確是空前的盛況。

堂內的台上，並有無綫電收音機一架，播送各處小朋友的歌唱和名人關於兒童節的講演，爲兒童家長的，一方面觀覽兒童作品，一方面聽取名人的講演，倒是很有意義的，大體上小朋友的作品，小巧玲瓏，大體上還算不錯。

匯泉的體育場，比平日驟形熱鬧起來，滙泉道上車水馬龍，男女遊人，雜還途上，好像趕什麼會似的。

我們走進體育場的大門去，看到各小學的學生都坐在周圍的看台上，整整齊齊，煞是美觀，觀衆台上，也坐了男女觀衆，眞是萬衆雲集，觀者如堵，主席台上搭着彩色的棚子，陳設了很多的獎品，場內各小學的團體表演，一起一起的，爭勝鬥奇，各獻其拿手好戲，精彩處，掌聲如雷，萬衆騰歡，足徵大家對兒童的注意了。下午的三足球競賽，喇叭競走，雙人跳繩，障礙賽跑，投籃競賽，遞球競賽，更有趣味，博得大家捧腹。

不過在全場裏的兒童，全是穿得整整齊齊的，有受教育機會的中產以上階級的兒童，然而窮苦的孩子，爲數極夥，他們也在中國兒童的範圍，也當有參加這典禮的權利，希望來年的兒童節的時候，政府裏也給那些苦窮的小孩子想個法子。

市禮堂 展覽會 觀衆擁擠

市禮堂，兒童讀物玩具圖畫展覽會，昨日開幕，參觀者極爲踴躍，自晨至夕，共到六千餘人，所有觀衆對於展覽之物品，均極稱讚云。

濰縣來人談 親女弒父 見財起意故下毒手

濰縣來人談，該縣某村有一農人，在關東務農多年，現已年老氣衰，遂將關東所有地畝農具等物，變成現款，攜帶返里，打算老於家鄉，不再出外之想，當至歸途，經過其女兒村莊，其女給女家敍談，在外情形，並其女窺其資財甚富，強留過宿，晚間乘其睡熟之際，用菜刀將其頭切斷，並將肢體劈解，盛於箱內，而其家中妻子，伊已還鄉，現在某村其女家中，其女則謂未見，遂前往小舍外詢看，謂其老爺在箱中，立即揭箱見血肉模糊，立即控之於官云。

簡訊

△上海中法國立工學院二十五年畢業生參觀團一行十四人，于昨日（四日）上午七時由崔乃昌，咸用保等率領，乘雲南丸由滬來青，下船後，即赴市府拜訪沈市長，沈氏令招待處陪同參觀，昨日參觀市區各名勝，定今日（五日）參觀各工廠，並遊覽嶗山名勝，預定六日晚即離青赴濟參觀云。

△上海同濟大學土木工程系參觀團，昨日參觀市建設後，昨日（四日）全體赴勞山遊覽，當晚回市內，赴沈市長之宴，該團定今日（五日）西上轉道去津云。

△浦口扶輪學校參觀團，連日在青參觀市鄉區建設，並遊覽名勝，昨午（一四日）十一時半乘膠路二十一次車離青云。

△本年春季運動會，定於五月十日正式在匯泉體育場舉行，教育局體育委員會會同體育協會，現籌備進行云。

△譚派名坤伶鬚生郝文蔚，自露演於新新大舞台以來，因唱做念白，扮像態度甚得觀衆歡迎，院中幾無插足之餘地。茲悉郝文蔚特於今晚排演一至四本譚派名劇「列國志」，爲曾國之歷史劇，由郝藝員演來，必更生色，至今晚張文琴之「貴妃醉酒」，更爲這藝員之拿手傑作云。

沈市長在市府門前與兒童代表合影·（本報記者攝）

沈市長檢閱兒童時之攝影右上角爲沈氏開會致訓詞左上角係雷局長致開會詞（本報記者攝）

教育局編 兒童節之意義史略（續昨）

美國兒童節，五月一日是美國兒童節，逢到這一天，全國各地舉行提倡兒童幸福的遊藝大會，演說大會，美國兒童衛生聯合會，向全國分佈衛生標語，並以種種問題，請問全國父母，總統府全部開放，歡迎全國兒童入內遊覽，由大總統親自接見，並分送禮物給他們，各州都市的行政機關，教育機關，商業機關，娛樂機關等也都同樣的向兒童特別開放，在元首的領導之下，重要的官吏，與著名的學者，更在白宮集議，討論全國兒童的幸福事宜。英國兒童節，七月十四日是英國的兒童節，在這一天各地都發起公衆演說，在各市府與各縣縣長領導之下，舉行嬰兒健康比賽，以輔助全國的慈幼事業，提倡兒童幸福的標語，隨處可以發現，身佩徽章，往來人民，皆踴躍捐輸，如慈幼事業募捐的分子，更不計其數，英皇與英后在那天也躬親訪問，除了嘉許獎勉以外，對該會工作也加以很多的指導。日本的兒童節，三月三日爲兒童節，這一天全國的兒童，皆盛裝華服，打扮美麗，在家內陳列玩偶佈置玩具，聚集小朋友，舉行小宴會，宴畢更以唱歌遊戲練習叩頭禮爲樂，三月五日是男童節，這一天舉動是富有丈夫氣的，全國人民在這一天都吃米糕，（上面覆以綠葉）以示寶貴青春，及預祝康健之意，全國兒童按例將素日玩弄的武器甲冑等，懸掛於適當場所上面，以戰旗飾之，下面供著米酒與白昌蒲，以表示勇武進取的精神，同時並招集小朋友作簡單宴會，宴畢入浴室行熱水浴，水中置白昌蒲葉數片，香氣四溢，令人說不出來的爽快，本屆慶祝兒童節的辦法大綱，一，舉辦兒童節紀念會，分市，鄉兩區舉行，市區於是日在體育場舉行紀念會，鄉區則按社教中心區之行政區域分別在各區舉行，並且市區除紀念大會外，並舉行兒童運動比賽，及各項舞蹈表演，軍訓，及國術團運動，鄉區於舉行儀式後，亦得酌辦各項運動，參加兒童節生，除小學生外，並令各生邀約校外七歲以上兒童一人到會，由會中東謁各機關長官，各界領袖及學生家長參加，鄉區亦應邀地方村區長，家長，等到會，市內並令各中學學生到場參加監護工作，在市內凡受檢閱及參加運動之兒童，由市長發給餐點，二，檢閱兒童，市區檢閱，於紀念會中舉行，時間在行禮後，市長訓話前，受檢閱之兒童，爲市鄉區各校受軍訓之小學校，三，兒童玩具讀物圖畫展覽會由局向市內學校徵集出品，於四月四日起在市禮堂公開展覽二日，鄉區得於中心小學內舉行小規模的展覽會，[illegible]

乒乓賽今日程序排定

△男女各組共十九場▽

乒乓個人賽，男高組（三日）下午七時起繼續比賽，九時許舉行竣事，茲將結果及今日（五日）程序錄次。

△今日程序▽

男初組	王勤德對譚綺新	五日上午九時
女子組	石應菊對胡慰冰	同上
男初組	周子和對吳 辰	同上
女子組	石應菊對王素文	同上
男初組	王勤德對黃公正	五日上午十時
女子組	胡慰冰對王素文	同上
男初組	譚綺新對張元星	五日上午十時
男高組	關同椿對周寶林	五日下午二時
同上	劉椽玉對齊靜廬	同上
同上	查錦春對周子嶽	同上
同上	袁行泰對周寶林	五日下午三時
同上	劉文玉對齊靜廬	同上
同上	關同椿對周子嶽	五日下午四時
同上	劉椽宇對趙賢亮	同上
同上	查錦春對黃子明	同上
同上	顏世俊對周子嶽	同上
同上	袁行泰對周子嶽	五日下午五時
同上	劉文玉對趙賢亮	同上
同上	關同春對黃子明	同上

（青島）

青島市李村鄉區建設辦事處啓事

查本處職員因公赴青途中被小綹竊去第一六六號公務乘車證一禮除呈報市政府備案作廢並函知公共汽車公司查詢扣留外特此登報聲明作廢此啓

聯華火油公司招請經理啓事

本公司現擬在博山辛店昌樂壽光臨淄廣饒膠州金口日照等處添招分經理如有火油推銷經驗願任推銷者請到青島太平路十一號本公司接洽

丟失聲明

敬啓者查敝公司前領公安局發給第五八二號及三〇四九 六二五〇 一五七八七號自行車牌四面均於本年三月內先後隨車丟失除呈報公安局作廢另案補發外特此聲明即希查照 電汽公司啓

諸君欲使房間和住房美觀乎

請購精美耐久之▽

北平 仁立地毯

禮品最宜 特色（堂皇富麗 品質堅牢 價錢公道 超乎舶來）

北平仁立地毯公司 中山路湖南路口 電話六二一六七

青島總經理 青島商行

膠濟鐵路舉辦泰山曲阜濟南遊覽團廣告

本路現與中國旅行社合辦由青島至泰山曲阜濟南三處遊覽團由本路備二等臥車一輛，定於四月十日早七時由青出發 十三日晚十時十五分回青，遊覽期間，飯用西餐，夜宿車內，總共用費，如人數滿二十一人，每人收費，四十二元，如不滿二十一人，每人收費四十七元，自即日起至九日十二時止在中國旅行社報名，報名時先繳定洋二十五元，時間經濟，費用低廉，有意遊覽者，幸勿失此良機也。

廿五年四月四日

興業地產公司

本公司創辦於民國二十二年資本金十萬元公積金八千元經國民政府實業部註册有案專營下列各項業務

一，房地產買賣及代理　二，代辦登記過戶
三，房地產抵押放款　四，代收房地租金
五，承辦設計建築工程兼辦房地估價
六，辦理一切信託事務　七，代理水火保險

如蒙各界以上列各事見委者本公司本服務社會之旨均當竭誠效勞手續力求敏捷取費格外低廉決不有負 惠顧盛意也謹佈

董事 奚瀾慶 張立堂 張扞民 徐勉之 許嘯桐
監察人 沈柳生 朱養吾

地址中山路大陸銀行三樓 電話 五五三三 電報掛號 三〇〇〇

各地新聞

山東各界 今日公葬王鴻一
靈櫬由北平抵濟時 各界要人到站迎祭

濟南快信云　山東鄆城王鴻一先生爲魯省學界碩宿，名重一時，前於民國十八年歲次戊辰病歿故都，寄櫬蕭寺，山東各界爲紀念王氏功績，特發起集資公葬，成立公葬王鴻一辦事處，以各界領袖王氏知友等分任委員，負責進行一切，在濟南馬鞍山購地三十餘畝，修治墓地，以安英魂，並經規定四月二日由平起櫬，三日到濟，四日在公園公祭，五日午刻公葬，當經推定迎櫬專員赴平迎櫬，同時即在車站搭築臨時祭棚，上書王鴻一先生迎櫬典禮字樣，今日（三日）上午九時許，各界均齊集車站時，到站人員有主席韓復榘代表兼迎櫬總指揮李樹春，財政廳長王向榮，建設廳長張鴻烈，教育廳長何思源，軍委會副委員長馮玉祥代表濟南市長聞承烈，省委兼省府祕書長張紹堂，省委張鉞，高等法院院長吳貞纘，省黨部常委李文齋，省府參議新文溪，李天倪，各機關代表，各界代表，曹州各界代表等，共計千餘人，並有軍樂隊及雅樂隊，備極盛烈隆重之至，九點四十七分，王之靈車附掛平浦三百零五次車到濟，軍樂雅樂相繼而奏，停車後，幾省府各廳委因省府適開政務會議，故就靈車前致祭，行禮後，即出站回城，旋靈柩移至車下祭棚內，由各界輪流致祭後，抬至站外，用預備之旛槓，由軍警護送至公園四照所，園內一切，均已佈置就緒，花圈輓聯匾額祭帳等，陳列已滿，極爲隆重，定四日上午八時開始公祭，五日午刻起靈，卜葬於馬鞍山麓云。

棉業統委會 計劃改進魯豫冀棉產
商妥中國農民銀行 試辦三省鑿井貸款

濟南快信云，山東省政府日前接全國經濟委員會棉業統制委員會函稱，爲改進棉產起見，商妥中國農民銀行，在豫，冀，魯，三省試辦鑿井貸款，每省劃定五十萬元，請查照，如荷贊同，希即擬計劃及還款担保辦法，逕與該行洽辦等情，當經提出本日（三日）第四八五次政務會議議決，交建設廳辦理，茲將經委會棉業統制委員會致省府函誌下。全國經濟委員會棉業統制委員會函開，本會負改進棉產之責，鑒於旱區鑿井之急要，前經函請中國農民銀行，在農村貸款中劃出一百五十萬元，先就貴省，及豫，冀二省試辦鑿井貸款，每省各貸五十萬元，以資提倡在案，除分函外，相應函請查照，如荷贊同，即希擬定貸款確實計劃，並妥定還款担保辦法，逕與該行洽商辦理，如有需本會協助之處，幷請隨時賜函，俾盡綿薄，乃盼見復，爲荷。

纏回婦女兼歐亞之美
面若脂玉……腮如紫霞 柳眉碧眼……口小脣紅

新疆通訊，東土耳其斯坦人，或名纏回，與漢回教同而族別者也，該族婦女面若脂玉，腮若紫霞，口小唇紅，狐犀微露，柳眉碧瞳，神含秋水，色彩之調和鮮豔，擷歐亞之長，乃美人之結晶，故其居留地哈密，遂爲世界產生美女之聖地。

△△△遮繡花面幕▽▽▽

該地婦女服裝，有領無襟，其長過膝，外罩背心，顏色多取紅綠，明麗動人，敷粉而不戴花，率以金鐲玉環爲飾，頭戴平頂繡花圓帽，後垂髮辮二條，跡穿皮靴，其長逾膝，出則遮以繡花面幕，沿土耳其之習俗也。

△△△十歲行破瓜▽▽▽

女生十歲，即須舉行破瓜，俗稱，開窯隆，屆時須送至阿洪主教處，爲之誦經，後即施行手術，而以初夜權爲報酬焉，否則無人承配也，婚姻係採折衷主義，父母不能絕對包辦，如戀愛成熟，男方即邀同媒人及阿洪至女家徵婚，若得允許，即唸經爲定，續下聘禮。

△△△十五作新娘▽▽▽

該地女多早熟，故以十五出閣者爲多，新婚面遮綢帽，須又擁持上馬，哭聲嚶嚶，遍吻親族之手而別，至男家完成婚禮後，乃設宴，請觀禮者大吃抓飯，（飯用羊肉絲加蛋，油鹽，葱椒，葡萄乾製成，以手抓之飯，故名）。

△△△情歌令人醉▽▽▽

飯畢則男女雙雙，行跳舞裝之儇郎，儇郎時，地鋪精緻之毯，樂工傍坐，且奏且歌，舞者男女相對，隨其音節赴舞庭中，其步伐與節奏相吻合，雖無美麗之姿態，而情歌實醉人心魂，至是新娘亦即欣然加入表演，歡笑歌舞，故女性在出嫁之前，必先精研儇郎也。

△△△再嫁與離婚▽▽▽

若丈夫不幸死亡，必反穿素服三天，改用白布面幕，從第一日至十四日，須上墳齋祭誦經，迨滿一年，方可改嫁，然夫婦如果不治，亦可離婚，惟主動者不得享受田產，離婚六月後，始得再嫁，又夫出不歸，或音書斷絕已久，亦可改嫁，夫歸則不能問也。

△△△禁嫁教外人▽▽▽

但亦有嚴格限制女子之特律，即不許與外教男人結婚，蓋恐嫁後信仰轉變，雖不叛教，亦其族莫大之恥辱，故其地富豪儘可蓄妾成羣，他族則無可染指也。

第三路軍 成立軍事訓練班一班
▲自今日開始報名 ▲高中畢業爲合格

濟南快信云，第三路軍總指揮韓復榘，對于所部各師旅軍事教育積極改進，不遺餘力；現爲造就初級幹部人材起見，特決定開辦軍事訓練班一班，一規定以高中畢業爲合格，一年半畢業，共招二百四十名，刻已籌備就緒，布告開始報名，由四月五日起，至五月二十日止，茲覓得布告原文照錄於下 第三路軍事訓練班招生廣告，一，宗旨，以造就初級幹部人材爲主旨，二，資格，高中畢業，年在十八歲以上，二十五歲以下，體無宿疾者爲合格，三，待遇，修業期間宿膳服裝書籍等費統由官發畢業後分發各師旅充初級幹部，四，學期，一年半畢業，四，名額，二百四十人，六，報名地點，濟南第三路軍軍事教育團，七，報名，由四月五日起，至五月二十日止，每日上午八時至十一時，下午二時至五時，本人隨繳最近四寸半身像片兩張，暨畢業證書，八，考試，一，學科，科目，黨義，國文，英文，中外歷史，中外地理，物理化學，代數，三角幾何，二，口試，體格檢驗，口試於五月二十五日舉行，學科於五月二十八日舉行，時間地點，臨時佈告，濟南第三路軍軍事教育團。

嶗山柳樹台上

嶗山大飯店主辦

嶗山天然療養院

分普通病症療養及肺結核療養二院

採用最新方法治療

聘請留德醫學博士担任醫務

康健有益RADIUM鐳質量有有含中水泉

山中松林茂盛今氣中含養特多

定價低廉	服侍週到	設備完善	建築偉大	氣候適宜	溫度平均	風景秀麗	環境幽靜	日光充足	空氣清潔							

通信處；青島郵政信箱第十五號詳章待索

眞正洞庭東山名產　良園藥廠監製

良園 主治 **白沙枇杷膏**（每瓶一元）

輕重傷風，氣逆哮喘，新久咳嗽，高年咳喘，老積頑痰，小孩痰飲，肺炎肺癆，及百日咳，咳血咯血。

青島至誠藥社獨家經理（並無第二家）

總店：青島東平路三十六號（電話五一七五號）

第一支店：青島中山路國貨商場內（電話六六四零）

第二支店：青島東鎮歷城路二十三號（電話六一八二）

中醫生　廣東 榮孫氏　代刀脫眼膜散

此散不用針刀　能脫一切眼膜

茲將代刀脫眼膜散最近治愈之謝函姓名略列：番禺南村徐氏盲目二十七年黑白不見十三罇代刀散痊愈。香港旂昌洋行周仙舫次子因麻後眼患起膜一罇代刀散痊愈。大良羅桂香之令郎痘後盲目四罇代刀散痊愈。龍江蔡賢因酒患眼痛起膜左目已經失明五罇代刀散痊愈。西南梁啓衡因操勞過度視物矇矓雙目起膜失明二罇代刀散痊愈，黃沙北約朱紫荏永順隆記楊伯仁之女痘後盲目八年四罇代刀散痊愈。○榮孫氏專門眼科醫生始創代刀脫眼膜散每料五元二角除點去翳散每料二元一角普通光明散每料三角五去眼膠藥水每瓶六角各大藥房各公司均有代售如無代售之處可直向廣州大同路九十七號榮孫氏父子藥房函購原班即奉

青島至誠藥社獨家經理（並無第二家）

總店：青島東平路三十六號（電話五一七五號）

第一支店：青島中山路國貨商場內（電話六六四零）

第二支店：青島東鎮歷城路二十三號（電話六一八二）

毛秉信 教授速成英文敬告 居住小鮑島錦州路者特別啓事

敝人本數年來執教所得之經驗，曾于公餘之暇于湖北路遠東清潔所內設一英文速成班，其唯一意志在爲學習英文之青年作切實服務，現開教僅屆兩月而報名者紛至沓來，有加無已，只因限于名額不便再插，致使難如所請，深爲憾事，茲有小鮑島某洋行同人等，因苦于路途太遠，往返不便，擬令鄙人在該處設一同樣英文班，藉使彼等可按日上學，以達宿願，刻該處求讀英文者必不乏人，從此亦可無向隅之歎，等語，雅意拳拳，殊難相違，故已允爲照辦，敝人雖時間有限，但每晨可抽出二小時，俟成立後，決仍貫徹初志，奮一己之力，爲各界忠實效勞，現報名者已將足數，僅相差三四名，務望有志青年速即前來報名，一俟額滿即可正式上課，萬勿再爲猶豫是幸！茲擬簡章如下：

開課時間：每晨七時至九時
學費：每月五元，先付後讀
報名處：湖北路遠東清潔所
期限：六個月畢業
地址：小鮑島錦州路
或投函本市信箱一一二號

膠濟鐵路管理局招標承辦材料廣告

本局現擬標購左列材料，如願投標者可至本局材料處，採辦課領取標單，遵照該單背面所印詳細章程，填具標函限于左列所規定開標日期上午十時以前送到，即於是時在本局當衆開標，過期標除概作無效，特此廣告

標	材料名稱	開標日期	投標押款
特字三二零號	鋼板鋼片等（說明每份一元）	五月四日	一千五百九十元
甲字三零七號	選數器行車電話機等	四月廿九日	一百三十元
乙字三三九號	釘磚	四月十三日	七十五元
乙字三四〇號	彈簧圓鋼	四月十一日	五十五元
丙字二二二〇號	路牌機螺絲零件等	四月十七日	五十五元
丙字二二二五號	石棉墊繩	仝上	四十元
丙字二二三三號	變壓器油	同上	十五元
丙字二二二六號	白膠布制服及鞋	四月八日	三十五元
丙字二二三五號	包皮紙黃白書簡紙有光黃紙等	同上	二十元
丙字二二二七號	油刷台燈等	四月九日	三十元
丙字二二三二號	交換機膠線等	五月十四日	三十五元
丙字二二二一號	電池木箱	五月十八日	二十五元
丙字二二二八號	馬達及皮帶	五月二十日	五十元
丙字二二三四號	電纜	四月廿七日	四十元
丙字二二三六號	工字鋼梁	五月十八日	十元

海濱醫院特別廣告

敬啓者，敝院位於海濱，脫離市塵，環境優越，病室整潔，極合患者療養，近更特別擴張產科病院，副院長女醫學士專門接生，兼治婦女各種疾病，隨時請授婦嬰保健常識，本院院長積多年之經驗，特用最新方法，戒除烟癮，毫無痛苦，根治梅毒淋病砂眼，廉價注射各種藥針，機關工廠商號訂立常年合同，減半收費，茲將療診科目時間列後

（治療科目）內科　外科　產科　婦科　皮膚花柳科　眼科　小兒科　耳鼻咽喉科

（門診時間）每日上午八時至十二時下午二時至六時

（收費簡章）急診不在此限，隨請隨到，隨診星期日下午施診貧民，病室分三等，每日由二元，二元五角至八元，服藥及飯費均在內，出診市內五元，市外及深夜酌加，掛號費門診時間免收

產院　專備孕婦住院生產，並任指導孕婦攝生方法，及嬰兒保健事宜，印有詳細產科簡章及各種婦嬰衛生須知，函索即寄

院長吳龍騰　副院長女醫學士曲瑞譜

院址中山路南頭一百七十號　電話三五三六號

彼性暴多啼
直至服用嬰孩自己藥片而後已

通常無病之嬰孩，歡愉活潑是其天性，苟性暴神疲，啼哭無常，是必有故，亟須尋原施治，俾免大患，此種現狀之原因，每爲腸胃失序，或出牙痛楚，而所需以調和其腸臟，解除其痛楚者，亦往往不過幾劑嬰孩自己藥片而已耳。山東龍口永順福于貫一君來書云「小兒生甫兩月，忽然性暴易怒，日夜啼哭，家人無不担憂，但莫得對症之藥，後經普東藥房經理梁君介紹，投以嬰孩自己藥片，頓然體安神旺，至今猶茁壯胖，是皆嬰孩自己藥片之所賜也」。嬰孩自己藥片爲小兒腸胃出牙各症之聖藥，善能清腸胃，調臟腑，使睡眠安適，精神快樂，且保證純潔，雖襁褓赤子服之，亦安全有益。各藥房皆有出售，或向上海江西路四五一號韋廉士醫生藥局購買，每瓶七角，六瓶三元五角，郵力不取

接骨專門

谷洋三郎　以三十餘年的學問和經驗來應世，就在青島說，也有二十餘年的治好跌打損傷折骨攣肌的經驗，像這樣的接骨推肌家，青島的各國人中，只有一人。這不是吹的，請打聽打聽吧。如有跌打損傷，希望不殘廢的人。請您一試，當信言之不謬。

館址德平路九號　一心館　電話三一八二號　谷洋三郎

欲請接生者注意

茲有產科專家王夫人達蘇石子，精通華語，殷勤耐勞，曾在日本產科專校畢業及各大醫院實習甚久，任本埠開業亦歷數載，經驗宏富，手術靈敏，遇有難產，如橫生，倒生，顏面生，假死等症，尤爲專長。現住樂西路十一號二樓　電話四七五九號

招盤

今有本市小鮑島益都路二十六號慶昌協記製罐工廠今因各股東無意營業，願將廠方機器生財廉價出讓，良機難遇，幸勿失機，如合意者請至敝廠面洽可也

慶昌協記工廠啓

華北酒精

五穀牌　雙鳳牌　純潔無毒　工業用品

十一月一日開始營業　十二月一日行開幕禮

青島華北酒精廠　廠址：普集路十三號　電話：六一二九　四三四六

汽車出讓

今有轎式六缸汽車一輛，機件完好，因本人擬最近離青，願以七百五十元出讓，有意者請至中山路十九號青島大藥房接洽

大華照相材料行

仙樂軟片大廉價　一二〇每捲祇售六角五分

龍口路　電話：五五八九

山東大戲院

時間：自下午二時起循環放映

◆價目◆ 樓下一律四角　樓上前排七角　後排五角

雷電華公司有聲名貴出品

孤雛紅淚

安那秀萊　湯姆勃靈主演

別具作風　另闢蹊徑

是一個苦命的天涯淪落人，是一個孤兒院裏的哀鴻，只願和心愛人朝朝相守，暮暮相慰。歷盡人間甘苦。嘗盡世態炎涼。

願共相守　妹也多情　刻骨相思　哥兒愛儂

花晨月夕檀郎愛締同心　結合怨讟恨情女魂歸離　天恨

多談一次話　多深一分情　多流一次淚　多增一次熱

這樣好的片子三年之中只能出產一部

情節表演　優美絕倫　沉着緊張　戟刺萬分　十全十美　保證滿意　情節趣極　表演合作

同時加映　人心不老　百代新聞

重金特約遊遍世界不易尋見的第一隻神奇靈犬

不日登台表演

萬能狗（陶穆）

通人語。能算術。辨國旗。擅音樂。善歌唱。猜奇數。及一切驚人之表演。每場隨電影之後登台表演

比琳丁丁聰明得多，每一節目能令觀衆鼓掌喝彩，咋舌嘆奇。

下期放映：有聲歌舞巨片　桃花夢　殷明珠主演　但杜宇導演

不日放映：明星公司有聲片　春之花　吳村導演　嚴月閒　朱秋痕　高占非　主演　夜來香　花燭之夜　漁光曲　性本善

福美明達 保喉聖片

福美明達保喉聖片乃能卻退喉痛傷風或其他易於發生危險病症之徵象因此片具有殺滅喉病細菌之功效業已得有一萬五千餘名醫之保證

謹防假冒

各大藥房均有出售

柏林華發大藥行製造

中國總經理 德商美最時洋行

The Germ-Killing Throat Tablet

FORMAMINT

上海第一流賓館之新供獻

便利舒適　特闢中式房間一切設備以適應國人之生活習慣為原則每間附有浴室電話並備紅綠香茗並設家常國餐供客進用招待侍奉熱諳周到務期賓至有如歸之樂

恬靜幽雅　崇樓高聳與市街喧囂隔絕面臨跑馬廳空氣新鮮景色宜人至于招妓侑歌呼盧喝雉有礙住客清靜等事一律懸為厲禁

清潔衛生　房間無論大小傢具器皿不染一塵浴室缸盆光潔耀目巾被枕褥經常消毒洗滌無論包月短住每客均贈定織拖鞋簇新面巾以重衛生

租金平允　租金每日自六元起（以國人為限）論月另訂特價本飯店環境優良住客除租金以外決無意外消費之可能

上海 國際大飯店 謹啓

美女牌葡萄乾

美女牌葡萄乾。純係選用美國鮮肥葡萄晒乾。清潔衛生。味極甘美。內含鐵質。補血強身。兒童食之。得益尤大。以製茶點。或款客。均甚名貴。用作禮物。最受歡迎。購時務請認明美女牌商標。庶不致誤。

各大公司及食品店均有出售

美國葡萄乾公司　中國總經理　上海廣東路五一號

第一補血妙品

壽康醫院

敬啓者敝院病室清雅看護週到聚凡愛克司光線太陽燈透熱機電療器等一切設備無不完全附設戒毒專科專戒鴉片海洛因等癮成績優良毫無痛苦早為各界所共知擅治肺癆肺炎白喉猩紅熱諸症並設分院於小抱島以謀患者就診之便利

置設科目　外科內科眼科耳鼻咽喉科皮膚花柳科小兒科產科婦人科電療科愛克司光線科戒毒科

門診時間　每日上午八時至十二時下午二時至六時星期日及例假下午停診急症不在此例出診隨請隨到

診療價目　一切價目低廉住院每日由兩元五角至八元服藥飯費在內出診市內五元市外及深夜酌加掛號費免收

院長 丁介眉　副院長 劉菊村　產科女醫師 孫稻泉

分診所（診療時間）　院址湖北路東首四號電話五二三三二　上午十時至十二時下午四時至六時急症不限時刻　地址小抱島泰山路三十七號　電話六零零六號

神聖堂國藥號廣告

高密路

道地藥材

中國在唐朝時候的疆土。分做十道。猶之現在十省。如江南道，淮南道等。查明某道之地產某藥，千金方上註得很明白的。各道地氣不同。所產之藥，性亦不同家譬如日本產的黃連。萬萬不能同四川產的有瀉心火安眠止惡之功效。普通藥店派。祗曉得多賺錢。那能顧得到道地不道地。本號抱整頓國藥的宏願。集鉅資，立莊口。務必達到國藥標準模範之美譽

名醫坐診

有精良地道的藥材，須有學識高明的醫師，纔能銖銅悉稱，相得益彰，本號邀請揚祝成，彭松年，臧禾生，大夫常駐內診，以便病家隨時就診或出診。並且代為煎藥，本號對於服務社會精神。絲毫不苟，日謀改良。尚望先進諸公，不吝指導。尤為榮幸。

揚祝成　下午一點至五點門診診金五角出診二元二角午前在中山路一零一號應診

彭松年　上午門診診金五角下午出診診金二元四角貧者減半

臧禾生　下午一點至三點門診診金五角下午三點至五點出診診金二元貧者減半

國醫 劉銘九　上午七點半至八點半免費施診　上午八點半至十二點門診二角　下午出診一元貧者減半　寓天津路神州大藥房

國醫 陳倦民　午前門診診費五角　午後出診診費二元　車力在外　針灸加倍　貧寒酌免　寓天津路神州藥房電話四五一五

國醫 王峻峯　內外兩科門診二角出診一元推拿小兒科門推一元出推兩元夜間加倍市外加倍遠處另議車資在外寓天津路神州藥房電話四五一五號

預防花柳外擦

避毒錠 SIMBILOR 又名性必樂

此藥乃英國米特大藥廠原製奇在外擦塗用無害身體即免內服之煩又能見效迅速凡男子腎虧氣弱陽痿不舉勃起力減退精早洩等症塗後五分鐘藥力行動功能固精益髓壯陽助氣發展性慾增加美感尤能預防花柳遠毒不染每盒壹元重劑兩元現為提倡起見買一盒另送一盒

香港百福大藥廠總經理

青島中山路 金星大藥房經售

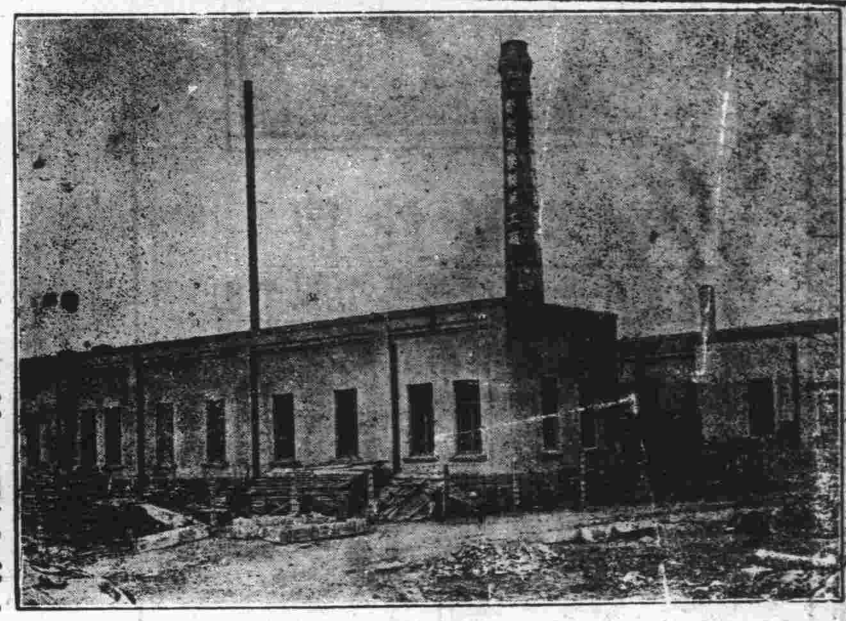

價廉味美

購用者可由工廠直接送到

機器自造

各種滋養餅乾
各種滋養櫻花糖
各種滋養牛奶糖
各種西式糖菓

青島滋養軒製菓工廠　中山路　電話三五二一五號

總發賣處 滋養軒　電話二一四八三號

牛奶部 青島牧場　電話二一一七六號

膠濟鐵路管理局招標承辦四方滄口間建築上海紗廠專用線工事廣告

本局現擬招標承辦前項工事，凡欲承辦此項工事者，可到本局工務處工程課，繳納圖說費十元，領取投標章程，標單標函，工事說明書及圖，照章投標，無論投標及得標與否，所繳圖說費不發還，此項標函須於民國二十五年四月十六日下午三時以前向工程課投遞，過時不收，即於是日下午三時在工程課當衆開標，特此廣告。

中華民國二十五年　月　日

青島牛奶舍

請飲！

衛生消毒 牛奶

滋養豐富 山羊奶

▲欲使兒女健全活潑▼

▲欲使身體肥胖強健▼

敝場特點：開幕最早　民國四年已至於今　規模宏大設備完全　良種牛乳不誤主顧

牛奶場 太平鎮 電話三〇〇四

本行 堂邑路 電話三〇三六號

分行 遼寧路 電話五一〇六

久負盛名　卓著神功

特效藥 遺精勝 法國攝生靈藥片

主治：有夢遺精　無夢滑精　見色自遺　腎虧陽萎

功效：保腎固精　補血強身　隨服隨效　永遠斷根

特點：高貴成分　科學製造　絕無害質　不礙腸胃

△何以耗費不少代價病患反而無效

別的病患均可對症發藥獨此症醫治之難醫家束家庸凡藥品其害無窮不藥既非計醫之又屬徒然與其妄費金錢曷若早自為計法國攝生藥片可以解決難題打破一切落伍療法不使金錢空擲不使病患失望任何衰弱疲困到於極步一經服用夜間便得良好熟睡神態怡然精神充足因決無慮睡眠失去寶貴精液也專治有夢遺精無夢遺精及每晚有患或久年不愈等症一瓶即效政府優獎全球風行

上海經理 遠東隆華利行

本埠三大公司 五洲正威等各大藥房均售

青島金星大藥房

濟南神州大藥房經理

每日行情

商情略報

生意人

現生市況仍俏，殊不看疲，洋幫雖仍存心觀望，袖手不前，但廣幫寧幫都大事購求，不肯稍懈，故站價定能持久也。現生米昨已過磅六千餘包，市情極佳，因是存方思高，不肯賤售，而買方尤極思購求，故紙看上漲而不能作低也。期無多大出入，市風頗看穩健，期米仍為東洋幫作存，故先市特漲，尾市稍跌，此價或可少站也。生菓豆油成價極為巍然。寄銷仍淡，市氣轉平，而市況亦無甚變化，各紗行市，互有升沉。

本市暨海外土產雜貨金融一覽

二十五年四月四日 星期六

土產現貨

品名	價
平度生油	一八，六
本街淨油	一九，一
大路生油	九，五
現豆油	九，四
石島生米	九，三四
乳山生米	八，九
王家灘生米	九，二
高密生菓	八，六
金口生米	九，三四
西南口生米	八，四
平度生果	六，四四
本街生幷	三，六九
本街豆幷	三，一
青口黃豆	五，五
小米	五，二
小麥	五，二
麥中麵粉	三，五七
雙鹿粉	三，六二
火磨粉	三，六六
雙蚨粉	三，五九
鯉魚粉	三，五六
砲車粉	三，五一

生油期市

期	價
午前四月二十期	一八七五 一八八〇 一八九二〇 一八八五〇 一八七七五
二五車	
午後四月二十期	一八八〇〇 一八五〇〇 一八八二五 一八八五〇 一八九二〇 一九〇〇〇 一九二〇五
三八車	

生米期市

前場四月二十五期 未成
午後四月二十五期 未成

雜貨行情

品名	價
坎字白糖	一八，三
巽字白糖	一八，
康字白糖	一七，六
順字白糖	一七，四
二四號粗砂糖	一八，一
廣冰糖	二二，五
小包白冰糖	一三，八
本廠冰糖	二四，
東洋赤糖	一三，一
好冰花青糖	一四，六
好潮青糖	八，八
提同	八，六
揭同	八，
蕪湖江米同	一六，八

雜貨

品名	價
湖北江米	七，
好申大米	七，八
次同	六，八
廣東大米	六，七
茂昌桐油	四一，五
德昶同	四一，五
餘昌同	四二，
沈元來鐵桶同	一二，四
茂昌同	一二，五
湧成元同	一二，五
老三K大板紙	八〇，
新三K大板紙	七八，
天金鼎同	七四，五
太平紅色同	八五，
黃綠色同	八六，
大喜白洋毛邊	四，一
老三太黃洋毛邊	三三，
三鶴同	三，三
四開川連料	三，二
振漢一號大箱	一六，八
忠新同	一五，八
忠義同	一〇，五
忠興二號	一一，八
本牌京稿	九，八
乾盛同	一〇〇，二
朱勤昌同	一〇〇，
本牌元書	九，六
乾盛同	一〇，
朱勤昌同	九，八
同位川連	九，八
同名	八，五
同壽	八，五
同發榮	八，八
裕大日字	七，八
盛興蘇杭連	一四，六
蘇志成元表	二，五五
恆吉和立同	二七，五
同盛和同	二六，
朱益大同	二六，九
悅來成同	二六，九
恆裕立同	二三，五
遠大號同	二六，九
遠大昌同	二六，五
豫立昌同	二六，四
元亨利同	二六，
同昌福同	二六，九
裕厚康同	二五，八
汪和隆同	二六，三
朱隆大同	二二，六
安吉利同	二六，三
怡生大同	二四，六
同順和同	二五，六
恆和立同	二五，八
怡盛隆同	二五，五
邱德記大川表	一八，七
邱裕順同	一七，六
天生元同	一八，二
天厚德同	一八，二
天厚昌同	一八，三
天厚福同	一八，五
敬天祥同	一七，五
敬天富同	一六，三
祥盛永同	一六，
聚和永同	一六，
順天德同	一五，
富生春同	一五，
順天昌小川表	一九，角
福昌義大寶同	一八，五

品名	價
冠裕成同	一二，八
福成義同	一五，八
寬成同	一五，五
寬裕盛同	一九，五
大吉正記同	一一，七
裕盛正記	八，五
協吉隆記同	一〇，五
協泰昌同	一一，
新料大碼釘尖	七，二
新張料八寸尖	四，二
新料釘八尖	五，
新料江山尖	六，八
汪笑山小九釘尖	三，七
趙康記叉	三，七
袁德泰叉	三，七
各牌黃叉	五，八
刀百張京放	四，
十三百張叉	一三，五
九刀三百張叉	一一，三
十刀二百張叉	一六，
小號京放	八，一
彥昌冲長時則	八，一
公和安叉	八，一
阜隆叉	八，一
楚玉叉	八，
晉恆義叉	八，八
利用祥叉	七，八
德茂榮叉	七，八
興記叉	七，八
降記叉	七，八
勝利叉	七，八
世義老時則	八，八
廿刀有孚裕叉	八，二
紅裕甲字表辛	七，
美利叉	五，五
久大茂平把表辛	三，五
玻璃紙	五，五
聚福叉	六，
林聚美甲叉	五，
本牌同	九，四
乾盛牌毛太	九，八
中興申同	九，四
茂牌同	九，八
本元同	九，七
恆泰瓦同	八，六
昌泰大金	六，二
昌和水錫金銀	四，八
安和源四尺金銀	一，二
曹允同宣紙	五，六
曹同和	五，三
汪本生花心蓮	三，二
曹允源同	三，二
志春魚膠	九七，
東源同	九八，
惠源同	一〇，二
惠源無根同	一〇，一

海外銀價

	四月二日市	前市
孟買銀塊	四九羅比一〇安那	四九羅比〇八安那
紐約銀價	四角四分七五	四角四分七五
倫敦現銀	二十便士	十九便士九三七五
倫敦期銀	一九便士九三七五	十九便士九三七五

金價

	四月二日市	前市
每昂斯	七磅七便士	七磅八便士

海外土產行情（註：碼頭交貨）

品名	數量	月期	四月二日市	前市
東北大豆	每噸	四月期	一四七先令六便士	一四七先令六便士
東北大豆	每噸	五月期	一四七先令九便士	一四七先令六便士
生米	每担	五月期	一二先令九便士七五	一二先令九便士七五
生菓	每担	三月期	一二先令九便士半	一二先令九便士半
浮生	每担	四月期	一五先令一便士半	一五先令一便士半
紐約棉花	每磅	五月期	一一元一角六分	一一元一角六分
紐約棉花	每磅	現期	一一元一角四分七	一一元一角七分
芝加哥小麥	每蒲式	五月期	九九角六分五	九九角六分二
芝加哥小麥	每蒲式	現期	九九角四分八七五	九九角六分五

棉紗現貨

品名	價
方塊好水鹽	二八，
貢華對錢	二九，〇
特好湘蓮子	三八，
小包松花	三二，分五
小手頭瓜	四二，
魁海秀木耳	九三，
桂花筍	九七〇，
豐記花對醬	三六，五
羊角月	三，
古大料	一，
廣其干菜	二六，
好中同	三三，五
長棕絲	二六，五
小件棕片	一五，
大件同	一三，
川姜黃	一三，
洋姜黃	一八，五
羅豆	八，
紅松麵	三，五
洋松香	七，二
大雙地球	九，
雙地球洋金粉	二，八
慶全同占	八〇，
江出永同	八二，
好小申太川	七，
日出漂皮	三，五
鐵桶灰粉	三，四
一六〇八松合	五，八
一八〇二合特	五，六
千白方筷子	五，八
砯把木	一，五
杜漆子	一，三
提栖紅木	三〇，二分
三檀香	三，五
五字鉛粉	四，七
甬入牯餅	二，五
箱大橘餅	二，五
青紅絲	一，三

綿紗現貨（市開盤）

品名	前市開盤	後市收盤
十六支松鹿	二二五，五	約二二五五，
十六支銀月	二二五，五	二二五六，
十六支寶船	二五三，〇	二二五五，
十六支花蝶	二五五，	二二五五，
十六支宮女	二四七，五	約二二五五，
十六支寶來	二四，	二四九，六

棉紗期市（三二標準紗）

場	月期	開盤	最高	最低	收盤
前場	四月期	二五五，五〇	二五六，〇〇	二五四，五〇	二五六，五〇
前場	五月期	二五五，五〇	二五六，〇〇	二五四，五〇	二五五，〇〇
後場	四月期	二五六，〇〇	二五六，五〇	二五四，五〇	二五五，五〇
後場	五月期	二五五，二五	二五六，〇〇	二五三，〇〇	二五五，〇〇

共交 前場 九〇件 後場 二〇件

本市金融

品名	價
五天申票	九九八二
電匯申票	九九九五
銅元	
上海票	
大連票	九三五〇
天津票	
香港票	
中國漢口票	一〇六〇
漢口票	
北平票	
澳金票	一二五〇
安南票	
慶門票	
福建票	
美金鎊	二七
美洋鎊	二一二〇
英金鎊	
美紙鎊	三五四〇
先令鎊	五八四〇
日金銀	五六三〇
菲律濱票	一九二〇
菲律濱洋票	一二九〇
坎拿大	二九三〇
新加坡	一二九〇
六比票	二三一〇
六比銀	二三〇〇
俄金鎊	八六五〇
金馬克	二〇九〇
德蘭票	二三〇〇
荷郎票	二三〇〇
法金鎊	二二六七〇
法單位	
正金	休市
掛牌	休市

萬國體育會

青島 賽馬廣告

會址：中山路曲阜路十八號三樓 電話：三千八百零二號

第三期常賽 定於四月五日（禮拜日）舉行一天，每日由午後一時起賽，每日賽十二次，搖彩票每張一元，由第四次起賣，統票一天計售九元，由第三第十次馬之搖彩票自第三百零一號起寄託中山路景昌洋服號，元成商行及日本商店等各代銷處預先代售該次彩銀，特多欲購請早

緊要啓事 本會賽馬日期 每逢禮拜日下午舉行

三三補丸

專治特點

男女老少 咳嗽痰喘。一切虛弱 胸悶不舒。五勞七傷 思慮過度。肺勞吐血 頭暈眼花。腦力衰弱 骨軟手顫。健忘失眠 精神痿糜。腰痛腿疼 參遺滑精。飲食減少 童子勞傷。見色流精 雞鳴泄瀉。四肢酸軟 五種帶下。虛勞白濁 行經腹痛。婦人乾勞 血崩血漏。血分不調 肚中積衆。經血倒行 常患小產。睡多惡夢 奸娠諸症。久不受孕 奶汁稀少。胎動不安 小兒瘦弱。哺兒無奶 藥性不寒不產後血虧 宜純係溫補熱四時適 腦健脾胃增能補血補 女老少身體飲食凡男 丸補之均能衰弱服此 恢復健康轉弱為強

定價｜每瓶二元 內裝三百餘粒，可服月餘 每打洋二十元，半打十元

總售處濟南魏家莊東口 三三大藥廠

外埠函購，寄費免收，並贈木匣一只 天津經售處北海樓對過胡同德茂源綢緞莊

新新大舞臺

四月五日午戲 郝文蔚 打魚殺家

四月五日夜戲 張文琴 貴妃醉酒

郝文蔚 一二三四本 列國志

介紹名醫

儒醫徐仲模先生自幼習岐軒之術，脈理精通，經驗宏富，前在煙台行醫有年，聲名卓著，來本市未滿一載，活人無算，凡經診治，無不手到病除，立占勿藥，洵良醫也。又本其多年之研究與經驗，著有徐氏醫學福坤全書等書，均已脫稿行世，後當為我國醫學大放異彩，全人欽其醫術精明，特為介紹，俾病者知所問津。現寓無棣路三號樓上。電話六〇二四號。

診例 上午門診，診費一元 下午出診，診費二元 夜深加倍，勞工減半，赤貧免費

介紹人 方璞生 傅炳昭 宋雨亭 趙瑞泉 呂月塘 宮淑芳 張子安 高慶堂 楊玉亭 魯紹田 鄒道臣 趙松山 援立堂 袁明卿 孫詩伯 牟申甫 梁和璞 王心海 尹致中 梁勉齋

鈴木醫院廣告

啓者，敝人服務醫學界，垂二十年，初在滿鐵官醫院担任產科主任有年，兼關東廳醫院，嗣在大連醫院主任，創設鈴木醫院，後於民國七年來青，開設鈴木醫院於新泰路，對於產科內科小兒科花柳科，具有特長，即生產手續，一切雜病，對於治療，尤能敏捷且完善，保全母子，是專門一婦產科經驗，...全春病人看護，特別優待，內外院有精通日語之劉君，對於中國人，完全翻譯也。

本院 新泰路 電話二二零一 在本院診治

分院 臨清路 電話三零零九 在分院診治

產婦科 小兒科 內科 性病物療科 急病隨時診治

醫學士院長鈴木健吉 新泰路十一號

健脾開胃舒肝丸

此丸藥性溫和，男婦咸宜，專治九種肝鬱，不舒，胸膈滿悶，不思飲食，倒飽嘈雜，嘔吐酸水，肝逆不順，兩脅刺痛，氣鬱凝結，心胃疼痛，急氣悶鬱，噎膈反胃，痞悶不暢等症，見效神速，久已著名，即服此丸立能解鬱舒肝，寬胸順氣，和胃止痛。凡由飢飽或急氣所得之病，三付全愈，一盒斷根。價目每盒六丸大洋一元，一丸二角。服法另有詳單。

青島代理 黃島路福海 金鄉路太和春

濟南三馬路張聾子藥品部總經理

廣瀨小兒科醫院

乳兒科 小兒科「病室清潔」 X線科

門診 上午八點至十二點 下午五點至七點（由四月至九月） 四點至六點（由十月至三月） 星期日下午停診 急症隨到隨診

出診 午前 急診下午隨請隨到

院長 廣瀨織夫 副院長 井上浩

院址 青島鐵山路十號 電話 二八二九・五八五九番

阿波共同汽船出帆廣告

大連芝罘威海衛行 ▲十六號共同丸 四月二日入三日出 ▲早隆丸 四月六日上午入七日正午出

代理客票處長安路二號共同賬房 電話二六二四 共同會社啓

大連汽船輪船出帆廣告

△大連行 大連丸 四月四日正午入午後五時出 奉天丸

△上海行 青島丸 四月八日正午入午後五時出 奉天丸 四月八日午前七時半入正午出

大連丸 青島丸 四月五日午前七時半入正午出

電話 二一五六二（出口部） 二一三六三（船口部） 二七二七（出口部）

大連汽船會社啓

樓房出售

茲有坐落萊蕪二路門牌二十七號樓房一所，計十四間，一切設備俱全，地皮面積約二百二十方步，一併出讓，如有要者，請賜接洽為荷

接洽處 美化營造廠 住萊蕪一路二十五號 電話：四二〇二五號

產科女醫士 **李愛清** 專門接生 學識富經驗深 手術敏捷應診迅速

電話五四六一號 雲南路一一四號

推受盤聲明

逕啓者，敝人在金鄉路五號開設永利號，近因營業不振，無意進行，公同議决，將全盤舖墊貨物情願兌於福來號李宗璘接受管理，以前永利號對於欠外外欠賬項及一切糾葛等情，有敝人自行處理，與福來號毫無關係，嗣後福來號營業盈虧，亦與敝人無涉，自三月二十九日起，除立證據外，特再登報聲明。

推盤人 永利號李子春 受盤人 福來號李宗璘 仝啓

敝公司現有一，倉庫一所，坐落大港商河路，庫房廣大，院落寬敞，交通便利；二，湛山各路及正陽關路避暑樓平房均附帶全部傢具，租價從廉，敝公司代客買賣經租房產，手續簡便，租售頗易，如有房產委託敝公司售買經租者，極端歡迎。本公司兼辦水火保險

美商 中華平安公司啓 蒙陰路五號 電話五零六二號

介紹正骨專科

本市國術館汪教習華亭，精技擊術，為人性行和易，以正骨專科著聲譽於舊都，凡一切跌打損傷外治之症，無不手到病除，茲因服務本市公暇之餘，懸壺於寧波路三十一號，自登報之日起，發願施醫，門診三星期，每日自上午八時起至十一時止，過期之後，仍如前定時間，上午門診，下午出診，隨請隨到，決無延誤，赤貧者概不取資，同人等知之有素，用特介紹

阮肇伯 傅鐵生 胡秀松 邢契莘 陳仮南 譚庚三 向禹九 曹伯良 崔少麟 卓劍伯 黃香山 余慈耕 唐漢卿 陶叔蓬 胡梅村 仝啓

無線電界之好消息

本行今為提倡無線電智識之普及起見，特運到各種收音機及無線電之一切應用材料，無不俱備，並設有修理部，以優秀之技術代客修理，定價低廉，倘蒙賜顧，竭誠歡迎

青島聊城路八五號 光喜洋行 電話二四七三 二零七號

山東醫院

治療科目 內科 小兒科 X光線科 花柳科 專門

診病時間 午前八點至午後八點 急症例外 往診隨請隨到

本院特設血液糞尿細菌等檢查 病室清潔 設備完全 看護週到

院長 日本帝大醫學士林喆相謹告 電話五五七〇 院址青島夏津路八號

女醫學士 **延馨山** 國立北平大學醫學院畢業

專門產科婦人科，對於接生，尤所專長，設備完善，各等齊全；

△養病室 看護周到，收費低廉，可以養病，可以戒烟；

△種牛痘 收費五角；

△出診 日間五元，夜間十元；

△門診 上午八點至下午八點，普通掛號，一律免費，星期例假，照常開診；

地址 熱河路南首門牌四號 電話五八六四號

吳大夫診療所春季廣告

醫師吳撫亭 善治左列各症

一，妙治痔瘡 ABC注射液，對於痔瘡的治療，收効確實，十分經濟，既無痛苦，不誤職業；舉凡痔瘡搔痒，疼痛，脫肛腫脹，便後流血等症；一經注射，即得痊癒，在青治癒已多，有口皆碑，勿須多贅。左列上圖為一痔瘡患者，在未治療以前之症狀；下圖為施行ABC液注射後，已痊癒之形狀。

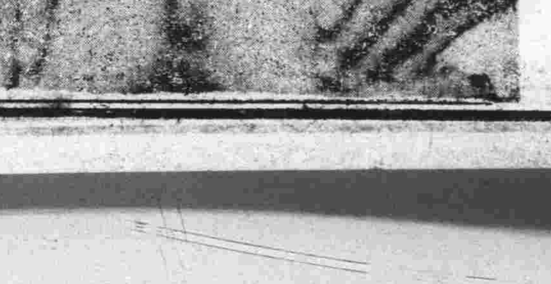

如有女性患痔瘡不願本大夫治療時，可由女醫師經手注射。

二，割治包皮過長 包皮過長之害，大略有十：(一)阻礙發育，(二)藏積污垢，發痒發臭，(三)包皮發炎，化膿潰爛，(四)易染梅毒，淋病，下疳，(五)易犯手淫，(六)誘發遺精，(七)易致早洩，(八)誘發尿道炎症，(九)新婚危險，(十)誘發龜頭癌腫，神經衰弱，羊角瘋等症。吳大夫對於割治包皮，特有研究，經手割治，數千有餘，從無過長過短之弊，手術時毫無痛苦，勿須住院，行動自由，不誤職業，時屆春季，宜及時割治；幸勿猶疑，遺害終身。

青島柏林醫院 特別廣告

本院專聘素有經驗醫師分科診治，疑難各症，並備有各等病室，光線空氣，俱合衛生，其他優點不及備載△主治外科，內科，皮膚科，花柳科，產婦科，小兒科，眼科，耳鼻咽喉科，X光線特別療治，各種注射療治，以及預防血清，預防注射，新法戒烟，無不俱備，本院為體恤貧乏起見，每日施診二小時，自上午八時至十時△診治時間，上午八時至十二時，下午二時至六時，出診隨請隨到，急診隨到隨診，不分晝夜。（星期）午後停診

院長張濟卿 副院長劉信齋 醫師許百德 女醫師董美貞 担任產婦科診療一切病症

德國柏林大學教授許百德博士（Professor Huebotter）每日上午八點至十點應診眼耳鼻喉各科

院址肥城路五十七號 電話三三五九號 五一三六號

桌面書齋雜記之二

袁素瑜

就在兒童節那天早晨，起得牀來，便找報紙，三找兩找，找到了：

(一)永定河水續漲，共潰決五處，村民晝夜搶護。

(二)鄄城黃河水勢高漲，孔祥榕電張連甲派員前往協助搶護。

這末兩個消息！

關於水災之類的話，說了很多了，自己也覺得煩了，（甚至於這話也說了很多次了，）再說，說什末呢？一年到頭，這裏堤潰，那裏水漲，大家實在早看煩了這樣消息了！倒是航空獎券中獎號碼一期一期的登在報上，人們看得有勁!!

我慚愧我的聰明遠不如人：你想，既然一般人之注意中獎號碼較注意水災爲甚，要把獎券與災況連繫起來就好了，可叫大家一齊注意：於是乎有『「賑災獎券」，有些人是很聰明的。

然而，買獎券的目的不過在發大財，買航空獎券的，心裏絕想不到國家建設什末的，同樣，買賑災獎券的，也想不到災民什末的。

發財的，發去吧！發獎券的，發去吧！堤，潰去吧！水，漲去吧！雖然說的也說煩了，然而一種現狀，決不能維持長久，世間的事，無日不在變動中，漲來潰去，總有個結果的。

但這並非說坐着一動不動，等這現狀自己變去，是說，連日災災災，災來災去，人們會得到種教訓，由這教訓找到了適當的解決辦法。—「—可是，這裏之所謂辦法，並非發獎券，看號碼，靠水利官們發政施仁，明白？

拉丁化及其他

●新生●

爲了幾毛錢的代價，便不惜對一個自己並沒有十分瞭解的「運動」，加以淺薄的批評，據我們語堂大師說，這是「數中事也」。語文拉丁化，就在這「數中」，受盡了淺薄的譏嘲。

我們不是人云亦云的阿Q，我們有我們說話的立場和現實經驗。我們的現實經驗告訴我們，漢字拉丁化的推行，事實上確有許多困難；但這困難，絕對不是爲了「我要睡」和「我要水」的分辨不清而存在的。因爲「我要睡」和『我要水』的分辨不清，決不是拉丁化了才有，在語文不拉丁化時同樣存在的。所以推行的困難，倒不是原則的有隙，而在客觀技術，手段的許可與否。

『我要睡』自然不能和『我要水』作同樣解釋。一面是要睡覺，一面是要水洗臉。（是不是洗臉，我不知道），不過這兩個截然不同的短句的弄不清楚，我們不能就把這當作推行拉丁化的困難。譬如二個人對話，甲對乙說『我要睡』，你能担保乙不聽作『我要水』麼？是的，言語弄不清楚，我們還可代之以文字；然而，唉，然而如果乙是『中國百分之八十的文盲』裏邊的一個，他又怎認得那爬在紙上的東西啊！那末甲也只有做做手勢，才能使對方明白了。難道你能說漢字就沒有這種困難？難道這種困難一定要拉丁化了才有？

所以要推行拉丁化，不過是爲了使中國大多數人能有能力看看書報，得點「人」生知識；並不是如許多有意中傷的人說的標新立異。當然，如果我們的政府有心提高我們的文化，那末用漢字也一樣收效，不一定要把它拉丁化。但是過去的教訓告訴我們，收穫是怎樣？所以社會上儍子們這才出來幹這無利可圖的勾當。充其量，是爲國家爲民族的，因爲提倡拉丁化，不能看行市掙一筆財！同時鑒於在目下還沒有更好的方法，使文字容易記住容易認識，所以採取了這辦法。如果有人能拿出更簡便的方法，自然更使我們佩服。要是存着儆倖心來個『假使』，假使怎樣怎樣，那末先請他假使假使他自己，『假使』他沒用沒地再矣要．他將怎樣？說人一點『假使』我們的……能爭氣一點，又何用青年學生去哭陵臥軌？更何用青年學生同「衞上」眞刀眞鎗幹起來，再到××，去享受享受××的「優待」！？所以『假使』完全是否定的東西，是一種幻想。而這幻想，比買航空獎券還要來得渺茫；因爲獎券號碼雖多，還不失有三十萬分之一的希望，而假使，卻一個大子都不值！

任何運動，都是配合着實際生活而生滅的。除非生活已有了改變，運動是無法終止的。當年秦始皇焚書坑儒坑得這樣厲害，我們現在一樣能讀到子曰兒惠王，有了『九一八』以後的種種，才有『一二八』，有了百分之八十的中國文盲，才有漢字拉丁化的運動。固然，這一運動剛剛開始，要收穫效果，還有待於我們的努力，就等於要救亡就得有救亡行動一樣。社會上一切職業者不能超出一定的社會的範疇，那末每個自認爲「人」的，都有參加贊助的義務。不能爲了幾毛錢的代價，在運動裏挑刺兒，甚至人云亦云。

光明正在等待着我們，只要我們走上前一點就好了。

春日雜綴

玲芸

(一)春來了

春，是悄悄的來了。

陰鬱的氣息，給溫暖的春光籠上了烏邊，蕩漾在叢林間與枯草原上，楊柳枝上現出了粒粒深紫色的嫩芽，和風吹起了風箏，風箏吸住了兒童。

農人，扛了犁頭向田間走了，荒蕪已有兩月的田畝，有的已換了新的面龐，一行行的犁道，翻出的新土，昭示着來年的美滿。

都市呢？啊！春季減價的旗幟不是又飄蕩在商店的門前了嗎？這樣，春是又來了。

(二)殘餘的紅葉

這是去秋的一只紅葉。

啊！紅葉啊！你幸虧飄落到我的手裏來，不然的時候，經過這慘苦的嚴冬，恐怕早把你葬送了！

記得是在去秋與他遊公園，在家無聊，逛公園也是無聊的，又何況是一個令人傷感的秋。經過一座有鐵欄杆的石橋，轉向南，是一條窄狹彎曲的小路，我倆順路走去，在這叢叢的樹底上，落葉打在我們的頭上，背上，脚上，淒涼的閑景，在記憶裏留了影子，一枚紅葉恰做了紀念。

今天，它又在書內被我發現了，我深深爲它祝福。……………

(三)風箏

最近四五天內，晴朗的天空中，發現了無數的風箏，有的像浮在雲端，它一動不動，有的剛從兒童們的手中向上飛騰，有的在空中東倒西歪，這是告訴我們：「春已降臨了！」

(四)春雪

「天有不測之風雲」，眞的，誰料想到昨日放風箏，今日竟飄起雪花來！

從早晨就狂風怒號　及至正午雪花落下來，同時，刺骨的冷風，又恢復到冬天了。

街上是可憐的很，一個行人也沒了，火車啞着嗓子。

昨天好容易在抽了芽，今天又被寒風蹂躪煞！可憐園裏的楊柳！

這是那一年的事。

(五)蛇

春日郊遊，畢竟在今天實現了。

一連五座小土山，都被我走遍了，雖然兩隻腿是有些酸痛，不過我的興致是戰過酸痛的。

最後，歸途上，給我不隄防的遇着了一條蛇。

這是一條小蛇　長約尺餘，深褐色，與我走了個對面，我沒有看見它，直到在我的脚下盤旋蜿蜒得極快時，簡直把我嚇呆了。……………這裏面也有什末意義末？

新封神演義

第十回

三〇二

宮裏有人好作官官多滋事

朝中無處不爲樂樂極生悲

又過了幾天的工夫，新年快到了。紂王因爲在這一年中，經過了幾次政變，幸能化險爲夷，保持江山的完整。乃通令天下熱烈慶祝元旦節，以示與民同樂之意。至於朝歌方面，不消說，更要擴大的來一番慶祝。轉眼之間，新年到了。元旦的那一天，皇城四門高紮松坊，懸着各式各樣的花燈；朝歌四市家家戶戶也懸燈結綵，爆竹之聲，震動天地。眞個是春到人間，萬象更新，作書的人似乎不必費些筆墨去形容了。上午十時，紂王和郘后到龍德殿中召見滿朝文武，羣臣除向皇上皇后行三拜九叩禮而外，更高呼『聖天子萬歲，萬萬歲！』『皇娘娘萬歲，萬萬歲』！『天朝萬歲，萬萬歲！』紂王和郘后龍顏大喜，對羣臣慰勉有加。正是：

欣看萬衆又更新，良相賢臣朝聖君。

歡呼聲中嚴而肅，精誠團結樂津津。

正午十二時，紂王和郘后在大禮殿特賜宴羣臣，席間郘后爲鼓勵滿朝文武起見，親身表演狐步舞以助興；紂王也特別的高興，親唱二簧慢板一段。羣臣一個個歡天喜地，掌聲雷動者再。孰料天有不測風雲　人有旦夕禍福。皇朝君臣正在興高采烈其樂洋洋之際，忽聽轟降一聲震得屋瓦亂飛。黃飛虎叫道：『不好了，那裏來得炸彈？』這時紂王嚇得呆呆不動，驚道：『你們快出去看看，怕是又有反動份子來搗亂罷？』「黃飛彪道：『聖天子且莫驚慌，待小臣到外邊去一看。』剛說到這裏，有一個衛兵喘着粗氣跑進來報告道：『不知從那裏來的許多飛機，飛得很高，往我們皇城裏投炸彈。現在皇宮區已經發現兩枚。

保留版權　嚴禁轉載

雌黃外史

特約長篇　八里莊人著

第八回　撲朔兮迷離

五七一

上雄的臉上表示出了愉快，說道：「大家想想，這種文件的來源是那一方的！」大祕書長畢提站起發言道：「依本祕書看來，這種文件，和林和新同志處治的那個白石有關係！他師傅武夫雄，武藝了得，當時我勸林同志，寃家宜解不宜結，林同志毫不採納，處治之後，又把那人放走；他一口惡氣在心，必請他師傅出來幫助報復，所以依本祕書長看來，這種文件，斷然是武夫雄幹的！」鄭士雄一聽武夫雄三字，頭皮上酥了一陣，不覺打了個冷戰，對林和新道：「事情既然由林同志掀起，還請林同志發表應付方法！」林和新站起說道：「武夫雄這人，我倒沒聽說過，那麼倘若是他，我去會他好了！」士雄道：「看這文件的意思，是要採取暗中行動，你到那兒去找他，別說是你，連本人也奈何他不得！你這是摧殘黨務！本人累次發表，辦事要睜開眼，你却不聽，事到如今，你會他又能怎的！？」幾句話，說的個林和新沒了辦法，摧殘黨務，是零碎的罪過。不覺埋怨爹娘不好，不該把他做的沒有武夫雄結實！這恰和那「既生瑜，何生亮？」的周公瑾，有同樣的感慨了。

正在大家被恐嚇的要死的當兒，參謀長韋柳神發言道：「這件事，我們先不用這麼張慌；還是把來源斷定好了再說，武夫雄用不着幹這一手，因爲他很可以到我們這裏的，他怕我們那一個呢，依我看來，這件事是元多寶幹的。据密探報告：他們近來組織了個元氏敢死黨，這個黨，便是和我們作對的；他和我們，勢均力敵，先用這種恫嚇的手段來離散我們，使勢力分散　人心瓦解，夫然後才和我們動殺戒來消滅我黨。祕書長的考查有些錯誤，還請諸位同志，好好的致慮一下！」啊！大家的眼，看着畢提有甚麼話說。

洋車夫

吳萍

不曉得晝夜的長短，
忘却了酷熱與嚴寒，
整日的雙手持緊了車桿
街頭巷尾，
靜候着主顧的呼喚，
我們爲着要解飢飽腹，
那天不旋轉在車塵馬足之間，
掙一個死，
原是我們窮人的才幹，
一天來流盡了多少血汗，
換到的－－
只是不能使人飽的幾文錢，
如今爲了要刷新我們的生活，
我們不打算訴冤，
因爲天下人全不會憐
憫這多數的窮漢，
我們也不接受他們的可憐！
是要拿自家的血來洗染這汚濁的世界，
我們要向前！

少嬰題畫詩

（續前）

無題

泉石留得舊烟霞，漂泊生活旅店家，幾處紅樓堆丫角，萬條柳線拂河涯，愁思滌去成蒼狗，畫興添來塗墨鴉，春日遲遲驚好夢，何人識破鏡中花。

又

索居感覺久離羣，好把光陰惜寸分，淡薄世情始樂道，紜紛邊亂望投軍，羞稱比翼同黃鵠，强說閒身寄白雲。春孫乍開風送暖，當爐那是卓文君。

杏花

塵生南陌捲雲霞，野店溪橋滿着花，讓他日邊春儘鬧，酒帘相望夕陽斜。

慈菇

慈菇小片白如玉，一似河鳧散野塘，游憩移時無所得，從容收拾入詩囊。

梅子

一彎羅浮香夢回，縱然索笑口難開，知君能涼相如病，隔嶺遙望解渴來。

在市立醫院裏（二）

喬竹君

(四)籌備追悼與除夕公事

這樣的病，怎能治好呢？問我我也不明白！現在談起來，才由朋友嘴裏知道：那時候爲我這個病，大家都愁壞了，家中一連接了兩三個電報！朋友們把我的喪葬費都湊好了；甚至追悼會都決定地址了，那時候，有的朋友勸我火速遷移到某洋醫院去，有的朋友又希望搬到某私人醫院去，說是他們治病肯負責，或者生命還有救；就是我的意見，也是如此；現在怎樣呢？現在！那一切一切的說法，都證明是不對了。

一般人對於市立醫院的誤解，認爲市立醫院是公立的，公立的就得辦公事。拿普通行政機關的習慣來解釋市立醫院，以爲上班下班各有定時，晚來早退，已成慣例，下班之後，就無人負責，那知道以我七十多天的觀察所得，與這恰恰相反，不要上班的時候，他們也都辦公　放假的日子，院長主任和大夫們也是輪值，病房裏的病人，負責的主任無論在什麼日子都是來看幾次；記得除夕，外邊爆竹乒乓作響的時候，主任們還是照樣給我們看病嗎！

代郵

露：信收。爲什末不能寄？你虎我啊！？啊！是了！　遇

聲：作詞可，須給我畫出每句的字數來。　慧

說唱　天下第一大才子

（第六十五號）

…老徐娘…

(白)：喝了白開水，還死不了又說了話啦

(唱)：「那一天坐車到了才子第，進門去看見了他四人：一個是襟兄老才子；一個是他二哥叫老眞』；還有一個叫老準，據說他帶着一篇好祭文；又一個就是大才子，今回是想着和他去訂婚。我多日不見衆才子，今次到來眞酸心，原來那乾妹已經辭人世，早早地壽終在正寢，我聽了這個噩耗眞難過，不由得熱淚粘點酒前襟，哭得我腫了眼皮啞了嗓，愁得我萎頽不振少精神，我開口埋怨老才子，『你眞眞糊離糊突發熱昏：爲什末死了老婆不出帖？你怎末對起老鄉親！？』我向他說過閒言來正傳：大家夥將大才子的婚事仔細論；大才子至今打光棍；我就說蕭娘有女正青春，這眞是天配良緣該成對；大才子極端贊成極歡欣；他催我趕快給他把婚訂，等等他娘入了墳，他的娘一旦出了殯，他便將蕭娘女兒娶進門。」

(白)：蕭娘聞言，說道：『多謝多謝！咱的女孩子可有了出頭之日了！』

(唱)：有蕭娘喜得一直笑哈哈，她說「全仗着你老兄去把美言加；你該說咱的女兒生得好，芙蓉如面面如花！也會燒飯會縫褲；也會割穀摘方瓜；也會生男會育女；也會吃來也會喝；身材窈窕奶子大；又長着一對摩登脚巴丫，比不得金蓮三寸走不動，太極拳打得頂刮刮；提起筆她會做小說，張開嘴會罵臊他媽，吃苦耐勞能挨餓，克勤克儉會治家，爭文制錢不妄費，一個米粒不拋撒，誰家攤着這賢良女，眞得活活地歡氣煞！」

中國鶴豐烟草公司濰記經理吳士心敬覆諸位股東公鑒

頃閱報載股東等啓事一則敬覆於下查前任經理譚君許民已於二十四年一月十八號第八次董事會提出辭職業經照准並經第二十四年三月六號第五次股東會追認照准通過改任敝人負經理職責並非譚君許民之代表此次股東會所爲之第一二兩次臨時大會決議案公推敝人負責執行敝人亦因衆議難違自當竭力進行期無負諸公之命乃與債權人一再磋商因有未妥迄未接收暫時歸其管理俾債務得以稍緩查公司並非陷於絕境如負責有人未嘗不可重整旗鼓以資振作現諸公既願繼續維持即請召集股東大會共策進行敬希　垂鑒

華北市場三樓 **久昌洋服店有上等禮服出售 租**

青島東順當
分號開幕啓事

逕啓者本號開幕以來承蒙各界接踵辱臨不勝感激之至茲爲謀質當者便利起見又在本市膠州路博山路轉角創設分號一處現已開幕照常營業恐未週知特此奉達

總號保定路十二號
分號膠州路五十一號
總號電話六零一九號

催眠術 刊物 指導成功 函索即寄

催眠術界之最有權威者余萍客先生所著之催眠術書，無論何人依法練習必能成功，立可施演如調劑情感，戒絕嗜好　治療百病，改換頭腦，偵探祕密，自吐口供，遠感他人，失戀復合，制敵決勝，預測物價，涵養精神。及游戲類×如假死飛頭，亡魂幽會，圓光透視，無索自綁，好人成癡，水變美酒，紙化金銀，縮地談心等奇蹟，茲免費分贈此種催眠術刊物，指導人人都可達成功目的，有志研究請來函索取。

上海郵箱叁貳壹號心靈科學書局

黃縣旅青同鄉會招集第二屆會員大會通告

查本會會章第十九條，內載本會於每年四月內招集會員大會一次，改選理監事，決議一切會務，茲經第十次理事會，議決定於四月十九日上午九時，假本市館陶路齊燕會館招集第二屆會員大會，屆時務望各持通知書前往出席，以利會務，而重鄉誼，除分函通知外，特此通告

黃縣旅青同鄉會啓

徵求照相片

民國十四年夏間在齊燕會館開會追悼總理時所攝像片無論大小如有存者請送到敝館營業部當以重金酬謝

李瑞卿啓

BAYER
拜耳大藥廠

阿司匹靈

兩粒阿司匹靈能使君之頭痛牙痛受寒風濕以及流行性感冒等症服後立見功效君如欲兩粒阿司匹靈可向各大藥房購買該藥價格低廉攜帶便利包裝精美近來假冒僞造之品甚夥務須認明拜耳大藥廠十字形縱横商標爲保證該藥之靈驗世無其匹

法學周刊

第三卷第十二期
（今日星期出版）
主編　于世琦律師
◁通訊處▷
◀熱河路二十七號▶

徵稿

一、本刊公開，歡迎投稿。
二、本刊文字務求淺顯，作品以關于法律，政治，經濟之問題爲限。
三、來稿須繕寫清楚，加註標點，稿紙不得兩面並寫。
四、本刊對於來稿，有刪改之權，無論登否，特經約，概不退還原稿。

法醫研究（續）

醫士王京平

將此精液或浸出液置於載物玻璃上，俟乾燥後，置上三液中各染一分鐘，復置鹽酸中洗滌，俟乾後，拉入Xozlol使之透明，用Balsam封鎖檢之，則精子頭作赤色，尾作青色。

人及各種動物之精子，形態大小各異，極易鑑別，檢時內如無精子，則不能斷定爲精液，雖有忱澤素反應，過敏性反應等法，尚未成功。

精斑若舊則精子亦因之而減少，至數年後，完全消滅，在檢查須注意。

附白

法醫研究，精液檢查篇，業經完竣，下期發表指紋檢查法，即請讀者注意可也，特此介紹。〔編者識〕

公證暫行規則施行細則公證費用規則（續）

公證費用規則

第二十條　當事人聲請就法律行爲作成公證書並請載明應逕受强制執行者依作成公證書所應徵費之規定加倍徵收費用

第二十一條　當事人聲請就私證書爲認證者依作成公證書所應徵費之規定減半徵收費用

第二十二條　公證費依法律行爲標的之價額計算其總額不滿一元者亦按一元計算

第二十三條　當事人或其他利害關係人聲請交付公證書或其附屬文書之正本繕本或節本者每百字徵收抄錄費二角不滿百字者亦按百字計算

第二十四條　當事人或其他利害關係人聲請閱覽公證書原本或其他文件者每次徵收閱覽費四角

第二十五條　本規則未定公證費用之事項依其最相類似之事項徵收費用

第二十六條　推事書記官出外執行公證職務之旅費準用訴訟費用規則關於推事書記官旅費之規定

第二十七條　公證處依當事人之請求送達文件者準用訴訟費用規則關于送達費之規定

第二十八條　公證處得命當事人預納公證費用或提供担保當事人不預納前項費用亦不提供相當担保者公證處得拒絕其請求

第二十九條　公證處徵收各費應發給定式收據違背前項規定者當事人得拒絕繳納

第三十條　本規則自公證暫行規則施行之日施行（完）

財部鹽務總局組織法

第一條　本法依財政部組織法第二十六條之規定制定之。

第二條　鹽務總局直隸於財政部，承部長之命辦理全國鹽務徵收其他一切鹽務並兼管硝磺事務。

第三條　鹽務總局置下列各科。

一，總務科
二，稅務科
三，產銷科
四，稅警科
五，經理科

第四條　總務科掌下列事項

一，關於文件收發分配核擬繕校及保管事件。
二，關於典守信件事項
三，關於本局所屬機關職員之任免遷調及訓練事項
四，關於鹽務章則之擬訂事項
五，關於鹽務公報之編輯事項
六，關於本局現金票據證券之出納及保管事項
七，關於本科職掌事務之各種表册及報告之編製
八，關於庶務及不屬於其他各科事項

第五條　稅務科掌下列事項

一，關於稅務之設計改進及處理事項
二，關於稅務章則及稅率之擬訂修改事項
三，關於鹽稅收入預算之擬編事項
四，關於徵稅之考核及稅款之審核及報解事項
五，關於減稅免稅案件之處理事項
六，關於稅務所用一切票照單證之擬訂考核及繳銷事項
七，關於硝磺之徵稅或專賣事項
八，關於本科職掌事務之各種表册及報告之編製事項
九，關於稅務之其他事項

第六條　產銷科掌下列事項

一，關於食鹽產銷之設計改進及處理事項
二，關於鹽及硝磺產銷章則之擬訂事項
三，關於製鹽許可及產鹽銷鹽之估計及調節事項
四，關於鹽質之檢定及農業工業漁業用鹽變性或變色之指導事項
五，關於倉坨設置管理產鹽之收放及鹽價之評定事項
六，關於鹽副產物之管理及取締事項
七，關於鹽墾整理及劃歸地方升科事項
八，關於硝磺之統制產製及改良事項
九，關於鹽及硝磺產銷所用一切票照單證之擬訂事項
十，關於本科職掌事務之各種表册及報告之編製事項
十一，關於鹽民生計之改良及失業鹽民之救濟事項
十二，關於產銷之其他事項

第七條　稅警科掌下列事項

一，關於各產鹽場區稅警之設計改進及處理事項
二，關於各產鹽場區水陸稅警之編製訓練指揮調遣事項
三，關於製鹽放鹽及鹽副產物之稽查事項
四，關於鹽場倉坨及鹽務官署之保衛事項
五，關於鹽斤及硝磺私製私運之查禁事項
六，關於本科職掌事務之各種報告及表册之編製
七，關於稅警之其他事項

第八條　經理科掌下列事項

一，關於營造修繕各種工程之設計及監督事項
二，關於各種物品之購辦及供應事項
三，關於財產公物之登記及保管事項
四，關於稅警服裝械彈之採辦保管及發給事項
五，關於鹽務所用一切票照單證之印製保管及發給事項
六，關於本科職掌事務之各種表册及報告之編製
七，關於經理之其他事項

第九條　鹽務總局設總辦一人（簡派）承財政部部長之命綜理全局事務並指揮監督所屬機關及職員鹽務總局設會辦一人（聘任）輔助總辦處理收稅放鹽事務

第十條　鹽務總局設科長五人由總局遴選合格人員呈請財政部部長核准任用承長官之命分掌各科事務

第十一條　鹽務總局設秘書二人承長官之命辦理機要文件及其他交辦事務

第十二條　鹽務總局設科員一百二十人至一百五十人助理員三十五人至五十人承長官之命辦理各科事務，鹽務總局設技正二人或三人，技士四人至六人，承長官之命辦理鹽務及硝磺之技術事務。

第十三條　鹽務總局設視察員二人調查員二人至四人承長官之命分赴各鹽區考察鹽務成績及查辦臨時發生之案件。

第十四條　鹽務總局得酌用僱員辦理繕校及其他事務

第十五條　鹽務總局經財政部部長之核准，於各產鹽區域設置鹽務管理局，辦理各該區域之鹽稅徵收及其他事務。

第十六條　各鹽務管理局設局長一人，副局長一人。總務課長一人，產銷課長一人，稅警課長一人，前項人員由總辦遴選合格人員，呈請財政部部長核准任用之。

第十七條　鹽務管理局局長，承總局之命辦理各該局事務指揮監督所屬機關及職員，管理局副局長輔助局長處理收稅放鹽事務。

第十八條　鹽務管理局，按事務之繁簡，設課辦事，視察員及技術員，其名額及人選由鹽務總局分別擬定，呈請財政部部長核准任用之並得酌用僱員。

第十九條　鹽務管理局所轄鹽場，得由總局劃分區域設置鹽場公署管理之　鹽場公署依下列標準分爲四等。

一　年產二十萬公噸以上者爲一等。
二　年產十萬公噸以上者爲二等。
三　年產五萬公噸以上者爲三等。
四　年產不滿五萬公噸者爲四等。

第二十條　鹽場公署各設場長一人，辦理各該場鹽稅之徵收，鹽質之產製，檢定及秤放等事務並指揮稅警場長由總局任免遷調，並受管理局之指揮監督。

第二十一條　鹽場公署設場務員，僱員，其名額及人選，由總局核定任用之，但月薪在五十元以下之人員，得由管理局遴選任用並呈報總局核准備案。

第二十二條　鹽場公署因事務之需要，經總局核定得酌設收稅或秤放等辦事處，稅警派出所，由各該場長直接指揮，並受鹽務管理局之監督。

第二十三條　鹽務總局關於下列事項，應呈由財政部部長核定以財政部名義行之。

一　關於呈報行政院及會商各院部會事項。
二　關於應經立法程序事項。
三　關於總局各管理局高級職員及場長之任免事項。
四　關於處理稅收事項。
五　關於頒發一切規章及製鹽許可證，放鹽准單，鹽稅收入表册，單據之格式事項，不屬於前項規定之事項，得以鹽務總局總辦名義行之。

第二十四條　鹽務總局設會計長一人，統計主任一人，及科員五十人至六十五人，分別辦理歲計，會計，統計事務，受鹽務總局總辦之指揮，並依國民政府主計處組織法之規定直接對於主計處負責，鹽務總局所屬各機關之歲計，會計，統計事務由主計處設主計人員依法辦理之。

第二十五條　鹽務總局在就場徵稅未完成時，經財政部部長核准，於不產鹽之重要省區暫設臨時鹽務辦事處，由總局直接管轄，辦理清理存鹽及徵收完納未足額之鹽稅等事務，其員額不得超過管理局員額之半數。

第二十六條　鹽務總局各管理局及鹽場公署辦事規則由鹽務總局擬訂，呈請財政部核定之。

第二十七條　本法自公佈之日施行。

財部稅務署組織法

第一條，本組織法依財政部組織法第七條之規定制定之。

第二條　稅務署承財政部部長之命，掌理全國貨物出產稅，貨物出廠稅，貨物取締稅及印花稅事務。

第三條　稅務署置七科，分掌本署事務。

第四條　第一科掌下列事項

一　關於文件之收發分配擬繕校及保管事項
二　關於印信之典守事項
三　關於本署及所屬機關職員之任免，遷調及訓練事項
四　關於所屬機關之設置或裁併事項。
五　關於本署所掌各稅稅務法規之擬定，審核及解釋事項
六　關於稅務公報之編緝事項。
七　關於稅務所用一切票照單證，製印及保管事項。
八　關於本科職掌事務之各種表册及報告之編製事項
九　關於稅警服裝械彈之採辦及保管事項。
十　關於庶務及不屬於其他各科事項。

第五條　第二科掌下列事項。

一　關於所屬各機關稅收成績之考核及稅款之審核事項。
二　關於稅款之征收報解及印花稅稅款分配之執行事項。
三　關於稅務所用之一切票照單證之擬訂核發及有價稅票之保管核發事項。
四　關於收稅票照之核對事項。
五　關於征收所管各稅進口貨品之審核及登記事項。
六　關於本署所屬機關經費之領發事項。
七　關於罰鍰及沒收貨物變價收入之處理事項。
八　關於本科職掌事務之各種表册及報告之編製事項。

前項第七款之處理應會同國庫司爲之。

第六條　第三科掌下列事項。

一　關於捲烟薰葉各稅稅務及捲紙取締之設計改進及處理事項。

（未完）

科學國藥之新運動

△根據五千年來先醫實驗之歷史的權威△改良草根木皮之國產藥材
△應用二十世紀最新發達之科學的方法△創製雪精玉液之西式藥品

補腎強壯造血劑

腎虧之病理與腎氣丸

腎氣丸與腎虧之病理

素問云，黃帝曰，（人年老而無子者，氣力盡耶，抑天數然耶），岐伯對曰，男子八歲腎氣實，髮長齒更，二八腎氣盛（天癸）至，（即內分泌賀爾蒙Hormon）精氣溢瀉，陰陽和，故能生子，三八腎氣平均，筋骨勁強，故眞牙生而長極，四八筋骨隆盛，肌肉滿壯，五八腎氣衰，髮墮齒槁，六八陽氣衰竭於上，面焦，髮鬢斑白，七八肝氣衰，筋不能動，（天癸）竭，精少，腎臟衰，形體皆極，八八則齒髮去，腎者主水，受五臟六腑之精而藏之，故五臟盛乃能瀉，今五臟皆衰，筋骨解墮，（天癸）盡矣，故髮鬢白，身體重，行步不正，而無子耳，黃帝又曰，余聞上古之人，春秋皆度百歲，而動作不衰，今時之人，則不然，而動作皆衰者，時世異耶，人將失之耶，岐伯對曰，上古之人，飲食有節，起居有常，不妄作勞，故能形與神俱，而盡終其天年，度百歲乃去，今時之人，則不然，以酒爲漿，以妄爲常，醉以入房，以慾竭其精，以耗散其眞，不知持滿，不時御神，務快其心，逆於生樂，起居無節，故半百而衰也，

按腎虧之病理，腎氣虛則厥，實則脹，凡有所用力舉重，或入房過度，汗出浴水，久坐濕地，强力入房，則皆傷腎，腰脊不可俯仰屈伸，故常感腰背痛，此即腎虧之標幟也，兹將由腎虧所發生之諸症候，略述如下。

一．虛勞　朱丹溪曰，人勞心好色，內損腎元者，多屬眞陰虧損．宜用腎氣丸．然而患虛損者，當就其眞陰未枯之時而補養之。

二，腰痛　腰痛有風有寒，有熱，有濕，有瘀血，有氣滯，皆標也，腎虛其本也，蓋腰痛恙陽腎虧，其療法則惟補腎而已，

三，腎虧　現代男子之患腎虧者最多。凡患此病者，決不能享男女天賦本能之快樂，此病發生，或由於職業障害，或由於生殖器局部疾病，或由於精神之作用，或由於衰老，手淫，房事過度，鴉片中毒，花柳病等．其原因甚爲複雜。

四，遺精　此由房事過度，手淫濫施．及神經衰弱所致，分有夢與無夢之別．一得此症，小則身體衰弱，大則危及生命，

五，早泄　此病多於腎虧。其原因概係性神經衰弱，或房事過度，及手淫等，此種病狀，交接時間甚短，因此女子常有不滿愈之感，而男子亦因此能達不生育之目的，如泄精尤甚者　臨床同寢，先行泄出，或小便時亦泄出精液。

六，性神經衰弱　年來患此病者，有加無減，蓋因生活競爭，而勞心者日益較多之故耳，此症又往往由其父母遺傳而來，或因精神過勞．手淫，房事過度，煙酒濃茶咖啡等之濫用，皆足爲此病之起原，凡罹此病者，精力短少，時有神經痛發作，生殖機能減少或全消失，雖思同房而亦無能力．或雖能交接而愉快感覺甚少，房後疲勞殊甚，且不時遺精。

七，小便不利　經云，腎者，胃之關也，關閉則水積，小便不利，腹脹肢腫，痰喘氣急，漸成水蠱，或患消渴，（溏尿病）等症，經云，仲景師曰，凡虛勞腰痛，小腹拘急，小便不利者，腎氣丸主之，又曰，短氣有微飲，當從小便去之，腎氣丸主之，再曰男子消渴，小便反多，飲一斗，小便一斗，腎氣丸主之，又曰，婦人飲食如故，煩熱不得臥，而反倚息者何也，師曰，此轉胞不得溺也，故致此病，腎氣丸主之，（參看金匱玉函經）朱丹溪曰，張仲景腎氣丸，治形體瘦弱，無力多困，腎氣久虛，寢汗發熱，五臟齊損，遺精便血，消渴淋濁，等症，且婦人血氣虛，而無子，服之有效。（參看丹溪心法）日本醫學博士渡邊熙云，仲景腎氣丸，專治小腹不仁，下焦不順，虛勞腰痛，消渴，糖尿病，虛腫，身冷，小便濁，等症，世傳仲景應用此劑，醫治漢武帝之糖尿病，可信不誣。（參看東洋醫學處方）

腎氣丸之歷史的根據

腎聖張仲景先生。東漢南陽人。靈帝時。官至長沙太守。在郡有政聲。素以仁孝稱于鄉里。慈善爲懷。存心濟世。醫學醫於名醫長伯祖。盡得其傳。尤精經方。纖承神農黃帝岐伯列聖醫之正統。揣根求源。探微蹟隱。取大小奇偶之劑。定君臣佐使之法。經力之學。于斯大著。即其所立醫方。亦皆徵古聖相傳。經論之所得。雖間有加減。必有所本。其分量輕重。皆有法度。故ㅌ用藥。悉本於神農本經。無一游移假借之處。非此藥不成此方。精微深妙。不可思議。得千古不傳之祕。秉大賢亞聖之資。其作傷寒論及金匱玉函經。醫方大備。有繼往開來之功。後世尊爲腎聖。嘗至京師。見侍中王仲宣曰。君有病。四十當眉落。半年而死。宜服五石湯及腎氣丸可免。時仲宣年僅弱冠。嫌其言忤。受藥勿服。言三日。見仲宣謂曰。服藥否。仲宣曰。已服。仲景曰。色候固非服藥之諱。何輕命耶。仲宣猶不信。後二十年。果眉落。一百八十七日而死。終如其言。其精通醫術如此。而腎氣丸。係張仲景先生親選特傳之金匱靈方。數千年來。我國先醫。屢試萬驗。奉若祕寶。今佛慈藥廠。應改良國藥之新運動。創用二十世紀科學之方法。發揚五千年來實驗之國藥。以草根木皮。製造雪晶玉液。將國產藥材。鍊成西式藥品。復屢經嚴密之動物試驗及臨床實驗。方始出品。其藥効之確實。製造之精良。誠爲我國藥界開一新紀元。故腎氣丸。堪稱中外古今惟一靈驗之補腎聖劑

腎氣丸立方者
聖醫張仲景先生

腎氣丸

腎氣丸之特徵

一，腎氣丸係我國醫聖張仲景先生之特選靈方。具有岐黃以來五千年先醫臨床實驗之歷史的根據。其立方之微妙。效力之確實。爲古今幾千萬億國人之體驗證明者。故能堂堂正正公開藥方。歡迎全世界中西醫家之臨床實驗。而不可與所謂祕方補腎劑及其他催春劑者同日而語也。

二，腎氣丸係根據我國歷代太醫院世傳古法炮製。並應用最新科學之器械及技術。由前所舉八味國產藥物。抽其有效成分。而調製者。誠有天壤雲泥之別。

三·現代新藥之諸腎氣強壯劑中，最盛行者。以睾丸卵巢等臟器製劑。與Yonlmbln等品爲最著。然據藥理學及臨床醫學上之考察。前者容易腐敗。且効力不甚確實。後者則係一種毒藥。如用過量。其毒能害人體。而惟腎氣丸則係岐黃以來五千年間實驗於人體。有益無害之特效聖藥。其具有增進副腎腺及生殖腺內分泌刺激素Hormone之作用。使人維持及回復其青春時代腎氣之功用。誠有史以來超越中西之理想的腎氣強壯劑也。

佛光牌科學國藥腎氣丸每瓶洋二元每料四瓶服一月洋八元

△國醫應用各科古方丸散應有盡有均係提精製造效力確實吞服便利詳細目錄匯郵一分函索寄奉▽

各埠中西大藥房均有代售

上海佛慈大藥廠有限公司青島分行（青島海泊路四十六號）（即博山路易州路中間）

中風醫治及預防法

▲頭暈耳鳴手足麻木中風之先兆
▲肥人老人飲酒人須預防中風
▲藥理說明函索奉贈▼

中風病　即腦溢血）之原因，係因腦血管之破裂，以致血液外溢，壓迫其附近腦部神經而發生之症狀也。凡人年逾五旬，多有中風之疾。蓋人之血管。譬如橡皮管，常久使用，則失其生理的彈力。及潤澤性，而致硬化脆弱。故老人之血管多易破烈中風。且酒之爲物，一入體內，多使血管硬化破裂，飲酒者之易於中風，職是故也。

蓋（肥人多中風）。爲我國醫學上之一大警語。而凡頭大，頸短，胸闊，腹大，臍深，平後帶橫皺，胃健善食者，名曰「中風體質」。凡有頭暈耳鳴，視力衰弱，失眠善忘，手足顫動，足背浮腫等狀態，皆爲預告中風將發之先兆，然亦有無何等先兆，而於談笑遊樂之時，突然中風暈倒者，此係腦血管破裂而大出血，概不得救，或僥倖不死，亦難免口眼歪斜，或半身不遂，「海藻晶」係根據我國歷代太醫院祕傳實驗丹方，應用科學者新醫理而改良調劑者，誠有軟化血管，調平血壓，醫治中風之偉效，屢經動物試驗，及臨床實驗，其效力較諸局方活絡丹，人參再造丸，及最近西藥之血管製劑等，奏效迅速，確有殊勝之功能。（海藻晶）專治中風（腦溢血），口眼歪斜，言語不清，動脈硬化，狹心症，風溼骨痛，半身不遂等症，有不可思議之神效，

佛光牌科學國藥海藻晶每瓶洋三元每料二瓶六元

德國醫藥界實驗公認

△△△婦科靈藥「當歸素」

▲西洋無月經不調特效藥
▲中國有調經催孕靈驗方

德國婦科專家希爾特博士，曾研究中國醫藥，將中國藥當歸，分贈歐洲各國醫科大學醫院，徵各臨床醫家之實驗，結果皆得奇效，故最近希爾特博士，在德國醫藥雜誌上聲稱，謂歐美醫界對於婦人月經不調症，尚未能發現有效之藥物，然五千年前，中國醫藥界早已發明調經特效藥「當歸素」，而其藥理的作用，亦甚適合於現代科學的醫理，且依諸婦科專門醫之臨床對照實驗，咸公認當歸對月經不調之一切病症確有特效，距今數千年前，科學尚彷徨於黑暗中之時代，其所發明之藥物，能符合於現代科學之醫理，實爲環球醫界最有價值之事實云。當歸氣味苦溫無毒，神農本經認當歸爲補血調經溫宮妊娠之惟一聖品，漢醫張仲景金匱溫經湯，以當歸爲主，外台千金諸方，皆將當歸作婦科之無上良劑，蓋根據岐黃以來五千年我國歷代國醫之臨床實績者也。

一、「佛慈當歸素」係選擇國產道地藥材當歸，應用眞空蒸溜器，依科學的方法，提精華以改良調製者　故其效力較諸舊式泡製之飲片丸散，及外國製之當歸精，確有殊勝之功能．

二、「佛慈當歸素」之醫治作用，專治婦人氣血虛弱，月經不調，停經閉經，經來疼痛，赤白帶下，下腹冷痛，唇口乾燥，久不受孕，宮冷不妊症　及胎前產後一切疑難諸症，有不可思議之特效。

佛光牌科學國藥當歸素（定價小瓶洋一元大瓶洋二元）

窩窩頭

投稿簡則

一，本刊取稿公開歡迎低級趣味文字
二，來稿如能以農村生活當前事實為題材以細膩生動之筆出之則尤為歡迎
三，來稿有刪改權一經刊載酌致薄酬惟取錄與否概不退還不蓋章者謂為卻酬新舊詩以補白論不給酬
四，來稿請書明寄窩窩頭編輯部稿金每月十日結算直由營業部發給

匏廬譚薈

青島掌故十一　本市娼妓之遞嬗（四一）

茲先述其末者，依次言之，以為欲知此項消息者告。李鳳卿在素雲處為搭住姑娘，膠州產，在十五年前，已年屆花信，今則四十餘矣，尚沉湎於烟霞之害，仍在風塵中求掙扎，姘靠一般吃雜八地者，賴衣求食，苟延殘喘，較諸曩日誠有天淵之別也。

鳳卿初入李素雲處，年華雙十，貌尚可人，習青衣戲，歌喉宛轉，極有韻味，學碧雲霞腔，頗有幾分似處，性亢直，對人注重感情，雖操賤業，不尚虛偽欺詐，以是則愈益落拓矣。

當鳳卿年華鼎盛之際，亦曾紅極一時，曾熱戀文登人田某，朝夕不離，日夜廝併，田某為人精明，嫻於此道，對鳳卿純用柔靡手段，鳳遂入其套中，對田則無所不從，田喜弄阿芙蓉，不為所累，鳳則與之一燈相對，浸久而成癮，田以其染有此嗜，必不能久留李家，遂無形中日漸疏遠，未幾即絕跡焉。

此節的追憶　老蕊（十一）

二　馬路彎的血

老二明白這一點，既明白，當然就說出來啦：「哪兒能？懂這個理呀！我們的少帥在關裏預備了十萬大兵，一等他睡醒了，就往關外開！」喜峯口那一場惡戰，好像擺在他眼前。

「媽巴子，中國人眞熊！」

「怎麼熊？──」

「那天晚上，怎不和他打？」憤恨着。「北大營，兩萬多兵，講武堂，六千多，教導隊，學生隊，兵工廠，航空處，迫擊炮連，憲兵，警察，……能他媽湊五六萬，叫人家幾千人就佔了，哎──中國人眞够熊了！」

「中國人倒不熊，熊的是中國官呀！」老二一歪脖，「吐──」痰在地上滾成個火灰球。「十八年，中俄戰，我在扎蘭諾爾，把大鼻子打得一溜火線，後邊的官，不發兵，不接濟軍火和粮草，到後來，韓光第死了，梁忠甲也死了，中國呢──鬧了個狗吃屎！」老二咬着牙，新恨舊愁，一下子從心尖鑽了出來，──老二還有心哪！

「幹啥不發兵？」

「發兵？前面的官兒打勝了，後面的官兒不是麼功勞了嗎？」又一頓，接着的是兩三聲的咳嗽。「中國完了和他們沒有關係呵！」狠狠的拍拍腿。

「中國是我們老百姓的，不是他們當官兒的！」氣的咬着牙。──誰敢說中國人不愛國？看看他們的手和腿！

忽然，一陣聲，怪刺耳，不，怪森人，把耳側過去：吆喝，咒罵，狂喊，慘叫，……轉過眼去：鋼盔，黃衣，蛤蟆肚，金魚眼，……青呢服，黑皮靴，紅帽沿，閘了一圈，又閘一圈，……槍托在肩上一起一落，槍刺在腿縫中閃着白，閃着紅。

「看看去──大哥──啥事兒哎？」

一個小孩，身子被扎成血葫蘆，分不清頭，臉，身，腿，槍刺進去，皮膚跟着望裏滾，槍刺拔出來，又跟着往外翻。於是原先是黃色，突又變做白，白的上又冒出一股紅！──紅，紅，紅，地下紅，槍上紅，人們的眼也紅啦！……

「什麼事？噌！」

小聲的，好像大點兒就會有什麼危險，雖然丈來遠，耳朶還可聽到。……誰敢說？瞟看見幾個金魚眼往這兒凸？金魚眼，愈凸愈兇，兇裏透光，透着刺，透着紅，……不好，要他媽……於是寶呆兒的把眼掃開，打撈的把嘴關上，……黃帝子孫的唯一本能呵！……

看看馬路上的小屍體──一片血，一堆肉，心上有股恚，恚又化為酸，酸又變做愧。愧，酸，恚，恚，酸，愧，──來了又走，走了又回來。摸摸額角，──冰冷！摸摸手足──冷冰，摸摸胸口──旣冷而又冰！

睜開眼，眼前是血，閉上眼，血在眼前！……血，洒滿了馬路，洒滿了眼眶，洒滿了心田！……耳邊有什麼人在嘲笑着，背上如許多的針在刺着，──小米粥鍋對他吆喝咒罵，窩窩頭向他瞥着嘰嘲睥睨。……忽然，一聲巨響，一揚頭，一個嶄新的東西──通紅的日頭，油漆尙未乾，「十二個角」的東西還隱在紅漆下面──十分耀眼哪！

「嚨……嚨……」

「怎麼飛得這樣矮？」他說，扯扯老二的袖子。未及老二睜眼，只聽「卡查──」一聲，飛機撞在電杆子上，又沒捨氣，往回一坐，奔向小米粥鍋旁邊來了。

「哎呀──老……」

一個黑色東西奔到他眼前來。……五分鐘後，街中臨時戒嚴──……

月光從多小公司樓尖輕輕跳下，走到馬路彎兒來。

「韓奇逢……」，鐵絲網，枕木，砂子袋，……都似乎十分神祕的在那守候一些什麼──……一堆血，兩堆血，三堆血。……

──本篇已完──

母性　李雍熙（續）

我走回我們的臥室裏，淑眞躺在籐沙法上，一只腳踏搖着玲玲的搖籃，側着身子向裏面，把抽抽咽咽的哭泣代替了她的催眠曲。

「你怎麼哭了？！他不吃張媽的奶，過幾天他定會吃的！」

「他不吃，他自己上當！」淑眞哽咽着嗓子嘆氣的說：「我是一定要出去！」

屋子裏堆滿了雜亂的傢俱，一間靜悄而鬱悶的內間裡，滿是放着一些玲玲的尿布及玩俱等等的東西：淑眞看看這煩人的環境，更給她添了不少的走出勇氣，這時淑眞平日最喜歡的小貓，睜着碧油油的兩眼「一脉鳴」的叫了一聲，跳到我的床上悄悄地便伏在我的懷前，帶着惜別的眼光望了淑眞一眼，眼睛慢慢地閉上，很安穩的便要睡去，屋子裏的一切都現於死一般的沉寂。

第二天的清早，我還在睡夢中，一陣小鳥愉快的歌聲將我從夢中驚醒；推被下床，看見淑眞蓬亂着頭髮俯在桌子上寫信，昨夜的一臉愁雲完全消散了，她看見我連忙將筆向桌上一摔，跳起來說：「玲玲今天以早被張媽抱去了！他一點也不哭，並且還向張媽說笑，我眞想不到他能和張媽這末熟！」愉快樂到極點。

「你偏這樣急，我說他會吃她的奶麼！」

「這樣我們明天一定動身了！」淑眞奮興的說。

「好的！只要你樂意」我笑着回答淑眞。

我走到院子裏，抬頭望望東方的天上，美麗的紅霞，預告着一輪火似的紅日就要升起來了，窗前的丁香葉子上，閃耀着露珠，一陣涼涼的晨風，從小花園裏送來芬芳的氣息，西牆根的一排深深的冬青，依舊潮溼而且靜默着；這雨後的大自然啊，是多末的幽默！一連落了幾天雨，到今算是放晴了；我們出門，這次可說是好預兆。

走到屋裡，淑眞正在洗臉，一陣刺鼻的香粉味兒，直往我鼻腔裏撲，小鐘的長針都指在七點之間，我告訴淑眞將玲玲的衣服玩俱收拾起來，過午給他送去，並且看看玲玲舒服不。

「要陳媽給他送去吧，我不敢再去了！」淑眞說：「最好你能自己去一趟，看玲玲怎麼樣！」我強迫她。

「我去她看見我，又要跟我呢！」淑眞說着，眼眶兒的周圍微微的泛起了一陣紅。

「晚上我偷偷地去看看她吧！」

淑眞午飯糊亂地吃了一點，便忙着去給玲玲收拾東西，她將玲玲的衣服玩俱等，打點了一箱又一包；又忙着將自己的書籍行李理好，她臉色蒼白的可憐，眼也變得鈍滯了，泛着淒淸的弱光，然而剛才她並不是這樣子的。

「淑眞你不舒服？歇歇吧！」我說。

「不要緊：……」她哽咽着嗓子，向籐沙法上一躺，就摸出手帕不住地拭淚。

淑眞雖然年輕，孩子氣，但她也是具有極強烈的母性愛的，青春的烈焰鼓動她振起，前進；但等她丟開了孩子，預備振起前進時，她頓時發現到自己已失去了一件重要的東西，自己的心已經空虛悵惘着了。

夜裏淑眞和陳媽提了包袱箱子去看玲玲，回來的時候，玲玲却被淑眞抱回來了；玲玲在淑眞的懷裏，兩只小手兒，緊緊地扯住淑眞的肩膀。

「怎麼回來了？」我很驚異地問。

「咳！」淑眞嘆了一口氣！「這孩子眞了不得，我和陳媽到了張媽的家裏，不敢進去，偷偷地在院子裏坐着，玲玲正玩得高興，還圍繞着張媽鄰家的許多小孩子；誰知她怎的聽見是我去了，她也不玩了，擺着頭咽呢地遍處望，望不見，他就媽，媽，媽地喊着，扁着小嘴哭了……」

「……我忍不住了，便走近了他，我說：玲玲你還認得我麼？他樂得打起哈哈來，望我懷裏撲，又跳又唱，……唉！那樣子我眞說不出！抱到我手裏，……唉，那種快樂親熱的樣子！……她不放我了，這個抱，她不要；那個抱她也不要……她把手指着外面，推我，打我要我抱她回來：……」淑眞說完了便俯在玲玲的頭上哭了！這時玲玲仰着頭，望着他母親的熱淚，一滴一滴地滴在他蘋果似的小頰上。

一九三六，三，十七，于高密

杏林閑話（一一四）國醫劉鳴九 寓天津路神州藥房

（一〇四）答濟南四馬路尙丹紱君

大札奉悉，謬蒙獎譽，愧不敢當，尋承下問，竭知謹覆，疾病原無奇怪普通之分，除絕脈無救者之外，每遇一證，醫者不識病名，不知病源，亂用方藥，毫無定見，及至醫治不效，乃諉之以奇病怪證以自藏其拙，此欺人欺己之談也，試思凡遇一證，苟能認證確切，病源明晰，按證施藥，自無不效，其諉為怪證奇病以藏拙者，乃術未精，識不廣，而少所見耳！令正淸恙，由於伉儷久別，「抑鬱憂思所致也」，蓋女子以肝為先天，女子百病，莫不以肝為主，閣下新婚未久，驪歌遽唱，彼嬌多情，自然抑鬱愁思；抑鬱則傷肝，肝傷則魂不安藏，故不易入寐，寐則恍惚生幻；此夢與虛火尤易游動，加以素體營血不足，肝失涵養，人交之所由來也，肝病及脾，帶脈屬脾，脾虛則帶脈不固，脾精下溢，是謂帶下，所云「有白液汩汩流出者」，蓋白帶也，就事實言之，夢交確足以引起白帶，猶男子因夢而引起流精一也。愈久愈虛，故有「神衰」「腰痛」「頭眩」等狀，擬方試服，貢朮，白芍各五錢，生山藥兩，茯神，遠志，龍骨，雲苓，芡實，熟東仁各三錢，甜草，鹽柏，車前各二錢，菖蒲錢，銀杏十個，水煎服，三劑另議。

章台絮語（八一）（續）

就會那麼容易朦混欺瞞，不中用麼？他們不會跑到班子裏去按人頭對照片挨次點名驗看麼？這一向果然問得扼要，但是我們應該知道，稽查人員雖然精練，可是妓寮中的人們，也並不弱呀，他們既敢作奸犯科，偷巧隱匿，他們常然有他們的乾淨手脚，譬如計算着該是花捐稽查人員到班抽查的時候，或更換執照，呈繳照片的日子了，七十鳥們便全體動員起來，把她們沒法先把已成紅倌而實淸倌的姑娘藏匿起來，或者送到別的地方去暫避，同時再把未曾報繳花捐的把勢，當着查捐人員的面前，當做客人看待，撈說她是串門子的親友，因為如此說法，查捐的人們，實在也無法馬上證明她們是說謊，欺騙，有意朦混，規避捐費。像有似這種的取巧的事情，仔細計算起來，班主們也實在是有點不值得的，試想，她們祇為少納幾塊錢的花捐，却把姑娘們當做了沒有粘貼印花的走私貨物，成日價，提心吊胆，東藏西匿，防備着官家的抽查稽核，一日碰巧了，出了岔子，當場被盤詰出來，馬上會受到嚴厲的處罰與懲戒，到那時候的損失，恐怕要聽憑官家的處置，一個不能短少，如數的去淸繳的了。

長篇武俠小說　波光劍影　佛民

（保留版權 嚴禁轉載）（一五七）

第九回　空山三角技老英雄畢竟不老　一堂雙受業賢伉儷克紹前賢

小子也算有罪，也算有福，方才小子斗胆，要求同師老爺比試脚程，眞是無知妄為，不辨天高地厚，千萬望你老人家恕我的罪過，不要同小子一般見識，小子更深一步，望師老爺略授給小子，幾樣神仙法術，小子一來借牠好玩，二來成了神仙的門徒，也可以誇耀於人，這是多大的福氣呢？馬雲驥見他憨得可笑，便向他說道，你不要會錯了意，塵世之上，那得有神仙，既成了神仙，他為肯輕自和凡人見面，像我這樣，怎會成了神仙？更怎會有甚麼法術呢？從前我制那狻猊，是用得毒藥針，現在我趕到你前面，是「捨正路而不由」，用我的輕身之功，從路旁峭壁上走過，因為你走下面，我走上面，你只留心身後，不注意頭上，又怎會看見我呢？可是我今次雖然趕過你去，却是用得時巧計捷法，設若並起肩來，同你笨走笨行，恐怕我眞箇要落在你的後面了，穿山甲聽了，才恍然大悟，便說道，師老爺眞會作弄人，一路之上，不只累得我腿酸脚痛，單這一條脖子，一個腦袋，時時刻刻，和撥浪鼓兒似的，前瞧後望，也儘够我受的了，馬雲驥說道，像你的本事，跑這段路兒，準不見得怎樣勞乏，現在不必再說，咱們坐下休息一刻，等等你老少主人，大概我們這一跑，雖不要緊，可把他二位閃下許多路了，於是二人就依了樹根，坐在就地，這時太陽已高高掛山頂，帶霽雲斂，蔚蔚淸澈的天空，沒有一點障翳，二人所到的地方，離山頂還只有三分之一的路程，低下頭，向四面一望，林莊廬舍，田野阡陌，都歷歷在目，近村人家的炊煙，裊裊不絕，如白絮一般的上升天空，大概快到晨餐時候了，馬雲驥看了一回，覺得胸闊天空，心裏十分爽朗，忽聽得穿山甲喊了一聲道，師老爺你快向上看！你看那梅花樹上，高高挑着的，是甚麼東西？怎樣我家的失物，一件一件的，都掛在上面，眞是怪事！那有這樣賊了，偷到人家的東西，反跑向山頂，掛在樹上，故意的顯豁顯豁呢？

新到地板紙
最近運到地板紙一批花樣新穎彩色鮮明每捲約合三十餘元歡迎參觀
大昌實業公司啓　廣西路三十九號

春季呢絨
用做西服，制服，長袍，男女春季大衣，「高尚，華麗，經濟，」兼而有之。
饋贈親友禮物
最能使對方滿意的就是
元成精美禮券　信用卓著　服務周到
銀數隨意　兌取便利
電話購券　迅即送上
代客送禮　義務代勞
經理──天津海京毛織廠各種毛織出品　久大精鹽公司牙粉牙膏漱口水
本行──呢絨，毛毯，內衣，襯衫，領帶，背心，美術寢枕，石膏像，各種棉毛針織
業務──服裝用品。
定製西服．工精價廉
元成商行　中山路六三號　電話五四二〇

介紹良醫
東鎭醫院院長曹佩三先生學識淵博技術精良懸壺以來活人無算凡赴院受診人士幾於無口不碑洵醫界之明星海上之慈航也茲以普施救濟力謀推廣起見特加聘名醫擴大組織在歷城路二十六號改組為東和醫院設備完美取費低廉治療迅速看護周愼將來加惠病者定匪淺鮮同人等相處有素知之最深爰贅數語以資介紹
韓德馨　孟德軒　楊玉廷　徐魯五　紀友雲　劉悅臣
郭蔡清　閻仲濤　楊祥亭　蕭荊山　陸百川　楊玉堂
李鴻連　趙孝陸　楊希聖　黃祝三　華香庭　王恭五
趙汝芳　張公制　紀書庭　董品三　張文德　郭善堂　仝啓
門診：上午八時至下午六時
出診：隨請隨到
院址：歷城路二十六號
電話：借用三八五八號

吉房招租
本市海關後邱縣路門牌六十三號市房一處樓下十餘間全部出租電燈自來水廚房便所一概俱全如有願租者請至本房內面議可也
曲五福堂啓

美化營造廠廣告
建築師王枚生
啓者敝廠包作各項建築工程及設計繪圖監工兼代辦房產移轉登記如蒙惠顧無任歡迎
住址萊蕪一路二十號　電話四一二零九號

聲明遺失
啓者敝人所有以前呈請在領租青島莘縣路十九號各公地內建築倉庫樓平房及十七號之四公地內樓房各項圖並各使用憑照等不知何時遺失近均遍尋無着除照舊另繪分別呈請工務局補發簽字圖及使用執照外所有舊圖照無論發現於何時何地及何人之手概作無效特此登報聲明
李守逵啓　廿五年三月十一日

下治丸
婦女外用．不用內服　收效迅速之原因
「下治丸」係用最新方法。配成之坐藥劑。不用內服。不感痛苦。藥力即達子宮。相達腹內。用藥後。准見積病結塊而下。積病盡。寒塊除。經血自能按期暢流。白帶當亦淨絕。其他腰痛。腿痛。肚脹。腹痛。飲食少進等症亦必痊癒。此係根本治法。既非破血又非猛攻。故能不傷元氣。不感痛苦。施用簡易。收效迅速。輕病一丸即可就痊。△下治丸。曾經政府獎勵。中西名醫證明。一致認為婦科無上良藥。風行全國。到處受歡。功效奇偉。已屬千眞萬確。
詳細說明書功效證信錄歡迎索閱
△定價每盒一元二角　半打六元五
天津素波藥廠出品
青島總經理金鄉路太和春藥房　特二區壽安街
濟南 神州 東亞 張寶子 東來 華英等藥房

三鞭保腎丸　特別大減價
諺云人非草木孰能無情偶因幼年早婚房事過度或素日手淫以致腎經虧虛精水枯竭即虎狼之年不惑之象或見色流精甫交即洩夢遺滑精等症非但愛情衝突疏遠子嗣絕望而終恐不能延年益壽也敝社醫師經驗發明此丸以治上述各疾確有十分把握曾經唐山衛生局化驗給照特許行銷性平不熱不燥功能益精鎮安神志壯氣血滋真陰補腎水固精關壯陽助氣能使陰莖增大堅實有力精能還射種子准能增加夫妻美滿之愛情每盒定價一元五角現為提倡起見舉行特別大減價三十天每盒暫售一元每三盒二元五角為期有限購者從速唐山市天福堂老藥店啓
青島經理處中山路金星藥房

一盒斷根淋濁丹
久不愈者請用此丹一合准保除根每盒一元加料二元
天津愛多製藥社發行
淋黃淋紅或毒淋虛淋火淋撒尿精管刺痛或尿前尿後代白代紅精糊馬口或傳染婦女赤白帶下及一切淋病屢服各藥敢謂治淋神丹愈淋非常快速無論淋白
青島總經理處中山路金星大藥房

宏濟醫院廣告
科目　內外科耳鼻咽喉科眼科兒婦科皮膚花柳科
時間　門診午前八至十二時午後二至六時急症不在此限出診隨請隨到
收費　掛號診察等費免收住院每日由一元六角至六元醫藥宿食等費均在內戒烟戒毒走戒由二十元至六十元住院由三十元至八十元此外長期治療者各項費用均可酌減
院長陳鳴岡謹啓　院址浙江路十二號　電話：五七三二號

專門牙科　寶瀛齒科醫院
膠州路西口七十九號

×光線齒科外科　鈴木齒科醫院
青島觀海一路廿八號　電話二一〇四三番

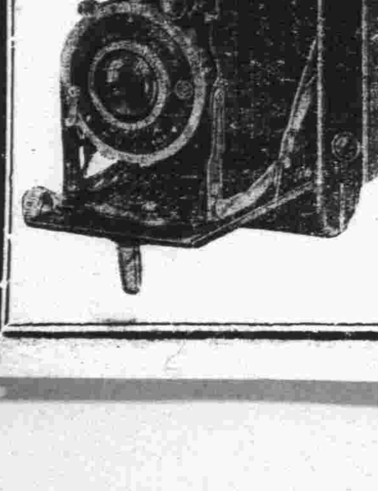
本行經理美國柯達公司德國蔡司依康廠各樣手提快鏡新式徠卡及各大照像館應用材料晒相紙放大紙乾片軟片等無不應有盡有特別廉價批發零售如蒙賜顧勿任歡迎
上海千代洋行
青島代理店　坂井屋謹啓　堂邑路六號　電話：三五五八